EN UN PROGRAMA A 18 MESES
...crementó a 300 mil créditos ...vienda la meta del Infonavit 4 A

Se prepara obras públicas para temporal de lluvias 3 A

DEMOCRACIA 2 DE JULIO

Meridiano de Nayarit

...o 13 de Mayo del 2000 | 57 AÑOS SIENDO EL MEJOR DIARIO DE LA REGION | Tepic, Nayarit

CUPON Meridiano MUSICAL
ESTE CUPON +$30 PESOS=
CANJEALO EN LOS CENTROS DE CANJE O DIRECTAMENTE EN ZAPATA 75 PTE. TEPIC, NAY Meridiano

NEGATIVA DE PERMISIONARIOS

...orgará el gobierno permisos ...ovisionales para transporte

...ida busca ...zar el ...a la ...nía ante el ...rcial ...do por la ...IEN

...RIDIANO

...- Para garantizar ...transporte públi- ...dadanía, a partir de ... mañana de este ... persona dueña de ...drá disponer de un ...visional para taxi, ... conocer la direc- ...l de Tránsito y ...del gobierno del

...isión fue tomada ...Acuerdo Admi- ...l Poder Ejecutivo ...cado en el Periódi- ...del viernes 12 de ...en curso, y como ...a de las acciones ... por choferes y ...ios del transporte ...enes suspendieron ...en forma parcial ...horas de este vier- ...de la instauración ...mientos ilegales ...or los líderes sin- ...tronales, afectan- ...dadanía.

...SPORTE 6-A

No aceptará el gobierno presiones en toma de decisiones: Echevarría

* Aseguró el gobernador que no existen compromisos con ningún grupo político
* Dijo que se está luchando contra influyentismo, prebendas y privilegios, se actuará dentro de la ley

Por Manuel Rueda / MERIDIANO

Tepic.- "Mi gobierno no tiene compromisos con ningún grupo, por muy poderoso que sea y por ello no aceptará presiones de ninguna clase en la toma de decisiones", aseveró el gobernador del estado Antonio Echevarría Domínguez acto de abanderamiento de la delegación nayarita que participará en la etapa nacional de la Olimpiada Infantil y Juvenil 2000.

Ante autoridades civiles y militares, maestros y padres de familia, que asistieron al evento que se desarrolló la mañana de este viernes mientras el frente de Palacio de Gobierno estaba tomado por choferes y permisionarios, el mandatario puso en claro la postura de su administración.

LOCAL 3-A

Ofrece Vallarta apoyo a campesinos de Huajicori

* Se quejaron indígenas de que el gobierno concentra apoyos a zonas urbanas, marginando más a regiones serranas

DEMOCRACIA 2 DE JULIO 3 A

José Ramón Navarro habló para MERIDIANO de las nuevas metas del INFONAVIT para los próximos 18 meses.

PARA EVITAR MÁS FRAUDES

Se legislará la exigencia de fianzas a cajas populares

* La pretensión de los diputados es que se garantice de alguna manera el dinero de los ahorradores * Criticó Jorge Rubio la apática postura de la CNByV y la Secretaría de Hacienda ante este grave problema

LOCAL 3-A

Ante la supuesta amenaza de que transportistas "tomarían" la Dirección de Tránsito, se movilizó a elementos de la Judicial del Estado para resguardar las instalaciones.

...te F... estuvo ayer en Puerto Vallarta realizando actividad proselitista; insistió en que los ...ano... deben decidirse por un cambio ahora y no esperar otros seis años de un mal ...rno ...iista.

VICENTE FOX COMPROMETIÓ A SUS SEGUIDORES PARA IR HASTA LAS ÚLTIMAS CONSECUENCIAS

Todos, a su Trinchera

* A su vez adquirió varios compromisos: con los maestros, con los ahorradores fraudeados...
* Unas cuatro mil personas asistieron al mitin en el malecón * En pos de una revolución educativa
* Sabedor de que aventaja en encuestas, asegura que tendrá un gobierno incluyente, donde participarán todos los partidos políticos * Presentaron al taxista del zipi-zape

Por Guillermo Gómez Pastén /
Fotos: Ramón Casillas/Vallarta

DEMOCRACIA 2 DE JULIO 3 A

El delegado del IMSS continúa impulsando la capacitación del personal médico y trabajadores del Seguro Social.

Ad...elos ya en ...estra sala de ...ibición o si ... prefiere se ...ostramos a do...icilio, llámenos Tel. ...-81-82

Altima es único, seguridad de otro nivel
ALTIMA GXE 2000
$203,700.00 PRECIO DE CONTADO
Automotores Sierra, S.A. De C.V.
NISSAN
TEPIC
Insurgentes y Roble s/n
Tel: 14-81-82 y 14-81-77
ACAPONETA
Teléfono 2-02-00

ELECCIONES PRESIDENCIALES Y TRANSICION DEMOCRATICA

Por Juan Francisco Escobedo
Especial para MERIDIANO
(Segunda parte)

La utilización del enfoque transicional para analizar los cambios políticos de fin de siglo en el país, no presupone el desconocimiento de todos los esfuerzos y reclamos para hacerle un lugar preponderante a los procedimientos democráticos, ni la descalificación de las respuestas e iniciativas que de parte del gobierno y del PRI se pusieron en marcha en cada coyuntura. El enfoque de la transición, en términos teóricos y considerando las experiencias de otros países, no ha implicado ni implica la exclusión o liquidación del partido gobernante. En el caso de México, la transición democrática no se abrió ni se cerrará ineluctablemente con la extinción o desplazamiento del PRI del poder, como se sostuvo con tanta profusión en el sexenio pasado. Y aún se sigue pregonando entre más de alguno de los actores partidistas. La transición democrática en su variante mexicana consiste esencialmente en la legitimación democrática del poder, como factor vertebrador del orden político de fin de siglo. De ahí que el proceso transicional, pese a su larga duración, pasa y deberá pasar fundamentalmente por dos vectores:

1.- La culminación pacífica del ciclo histórico del régimen político donde el poder público se ha preservado y ejercido con un sesgo fuertemente presidencialista con componentes autoritarios predominantes, como la determinación del sucesor en la presidencia por métodos no democráticos, acompañada por el despliegue hegemónico del PRI. La eficacia de la gestión gubernamental que contribuyó a la persistencia del régimen y del PRI, deberá encontrar su nuevo papel no sólo como legitimador del orden político posrevolucionario, sino como resultado probable de la democracia y del funcionamiento habitual de las instituciones públicas.

2.- La aceptación definitiva por los actores políticos de la democracia como procedimiento y fuente indiscutible de legitimidad del poder público, y la correlativa definición de las reglas del juego electoral y la confirmación de su vigencia en los procesos electorales y en la conformación pacífica de la representación política. Este objetivo consiste en garantizar por sistema y no aleatoriamente la transparencia y legalidad de las elecciones, así como la existencia de condiciones políticas e institucionales que faciliten la equidad de partida y llegada de los partidos en la contienda electoral. Desterrando todo género de suspicacias acerca de la relación entre el gobierno y el PRI, en cuanto a financiamiento, apoyo de políticas, patrimonio y medios de comunicación. Si el proceso transicional se enriquece como está ocurriendo, con la democratización interna de los partidos, el establecimiento de nuevas formas de relación entre el estado y las organizaciones sociales, la afirmación de las libertades públicas y el respeto de los derechos humanos, además de la liberalización y democratización que han venido expresándose en las distintas regiones del país; tanto mejor. Ya que existirán mejores condiciones para la consolidación democrática, una vez que el proceso de cambio político haya agotado sus principales asignaturas.

Hasta antes de que el PRI tomara la decisión de elegir por consulta directa a su candidato a la presidencia de la República, la realización de elecciones primarias en los partidos constituía una cuestión de ámbito interno. Una vez que el PRI decidió romper con la inercia y los aherrojamientos históricos marcados por la reiteración del presidencialismo autoritario, las consecuencias del proceso de consulta, traspasarán el territorio del PRI para trasminar la cultura política del país e impactar en las estrategias de los partidos de oposición. Pese a la relevancia de los procesos internos es importante señalar que para la viabilidad de la transición y consolidación democrática tiene una mayor relevancia la competencia electoral entre los partidos, tanto en su realización como en su desenlace. Lo que importa para el país es que el PRI, se despoje de sus atavismos hegemónicos y corra el riesgo de ganar o perder elecciones, pero que en todo caso este dispuesto a contribuir a la conformación de las nuevas bases de gobernabilidad democrática en el país.

La víspera de las elecciones presidenciales fuertemente disputadas, no es el mejor momento para pedir que los actores políticos abdiquen de sus pretensiones y expectativas políticas en relación a los temas pendientes de la transición. Pero si es una extraordinaria ocasión para identificar las coincidencias básicas entre todas las fuerzas políticas, para que una vez conocido el desenlace del 2 de julio próximo se forjen acuerdos para evitar la violencia, el descrédito de la legalidad e instituciones electorales y el debilitamiento de las instituciones públicas. La gobernabilidad democrática debe sustentarse en un acuerdo en lo fundamental, entre el gobierno federal, el PRI y todas las fuerzas políticas. Será después de las elecciones federales del 2000, con nuevas correlaciones políticas cuando llegue el momento de darle un impulso decisivo a la transición democrática, recuperando la energía social y política que ahora reclama la disputa electoral, para la construcción de consensos básicos que impulsen el crecimiento económico, el desarrollo social y la reforma estatal inconclusa.

La incertidumbre no es el problema esencial, sobre todo cuando ésta se deriva de la posibilidad de ganar o perder elección. Antes al contrario, el signo más evidente de que se transita a la democracia, es aquel que se expresa en la existencia de reglas del juego ciertas. La época de la certeza en los resultados asociada con el autoritarismo y el presiden-cialismo, dentro y fuera del PRI, es la que debemos contribuir a cerrar de la manera más civilizada posible. Estas son las coordenadas y algunos de los aspectos inconclusos de la transicion política de fin de siglo en México.

Meridiano de Nayarit
ame
Asociación Mexicana de Editores de Periódicos, A.C.
Director General
DR. DAVID ALFARO

GUILLERMO AGUIRRE

LA SERPENTINA

*** Casi un ritual el que los acaspenistas en cada administración gubernamental, provocan al gobernador en turno * Se requiere de mano dura y mucha energía para meter en cintura a los transportistas * Por ahora, el gobierno del estado repartirá permisos provisionales a quien los solicite * Quiere el gobernador arreglar por la vía pacífica el conflicto con los acaspenistas * Advierten a usuarios de energía eléctrica del centro histórico, que si no tienen acometida se quedarán sin luz * Otra caja popular que quiebra, ahora es la del SOL * A los nayaritas ya los midieron, cualquiera viene y los embauca... hay que seguir ahorrando... para otros**

A la una de la mañana de hoy, seguían los taxis amarillos frente a palacio de gobierno, seguían los autotransportes estacionados en la avenida Insurgentes y el problema parecía no alcanzar puntos de acuerdo...sin embargo la decisión del gobernador ANTONIO ECHEVARRIA DOMINGUEZ, fue clara, ante la manifestación de los permisionarios y choferes en contra del otorgamiento de nuevos permisos y el paro del transporte público, el único camino que queda es el de salvaguardar el servicio a la población, por lo tanto, para no lesionar intereses de grupos, ni dar oportunidad a la suspicacia de los mal intencionados, la decisión del gobernador es la de proporcionar servicios provisionales a todo aquel que lo solicite, tanto para taxis, como para transporte...esta medida nos parece exageradamente civilizada, y con toda la intención de cuidar el no caer en la provocación, ni responder a la incitación que por ahora los taxistas están haciendo a la administración, porque ha de recordar usted que esto no es nuevo, realmente podríamos decir que esto de los paros del servicio público es una especie de ritual que sexenio trás sexenio hacen los de la ACASPEN, en tiempos de EMILIO M. GONZALEZ, don FELIX TORRES quiso hacer la misma daga, nomás que se encontró con la novedad de que el viejo luchador social y político colmillón-dicho sea con todo respeto-acabó con el connato de huelga en apenas 15 minutos, no ocupó más tiempo, una sola advertencia y los primeros camiones que estaban estacionando en ambos extremos de las calles, como por arte de magia fueron retirados; claro que no olvidamos que don EMILIO, era hábil y muy trucha en materia de negociar asuntos políticos...a CELSO DELGADO RAMIREZ, también le quisieron hacer la misma, la amenaza y el paro, pero también, con sus aires de diplómatico logró negociar el paro...en tiempos de RIGOBERTO OCHOA ZARAGOZA, el hombre fuerte del sexenio, el licenciado SIGFRIDO DE LA TORRE MIRAMONTES, ni tierra dejó hacer a los acaspenistas, en este sexenio las relaciones del transporte con el gobierno, fueron demasiado tensas, pero finalmente se impuso OCHOA ZARAGOZA y durante toda su administración el servicio de transporte público se mantuvo bajo control...y ahora tenemos esta situación que requiere de ser controlada con toda energía porque quizá ya es tiempo de demostrarle a los transportistas que en la entidad nadie es impune, ni siquiera los acaspenistas que por años han sido amos y señores de esta entidad...a ver en qué para todo este asunto. En cuanto a don TOÑO ECHEVARRIA, ayer durante el abanderamiento del contigente que participará

****

No hay plazo que no se cumpla, ni fecha que no se llegue...y lo que hace apenas un año parecía que no sería realidad, ya está en puerta, nos referimos al ansiado cambio del tendido eléctrico en el centro histórico, y del que ayer nos comentó TINO AVILA ARCE que para el primero de junio ya se estará funcionando con las nuevas líneas subterráneas, el problema es que cientos de usuarios de la energía eléctrica aún no han hecho su acometida, y por lo que sabemos, para el primero de junio, quienes utilicen la electricidad y no tengan esta acometida en sus respectivos domicilios, se encontrarán con la desagradable sorpresa de que no tendrán luz y fuerza. Así que advertidos usuarios morosos

****

Otra caja popular que quiebra, se trata de la Caja Pop[...] misma que desde ay[...] insolvente para p[...] ahorradores, así las [...] tras que los socios d[...] Nayarita siguen hac[...] nes y ayer se reuni[...] gobernador del estad[...] por cierto salieron mu[...] porque TOÑO ECHE[...] ofreció todo su respal[...] más les dijo que habl[...] bernador de Jalisco, [...] CARDENAS JIMENE[...] CARDO MONREAL [...] Zacatecas, quienes [...] TOÑO, estuvieron de [...] hacer un frente común [...] der a los socios fraud[...] todavía los de la Popu[...] no tienen la solución [...] sus manos, cuando y[...] caja Popular del Sol, [...] ron fraudeados, y se [...] nuevo problema y la ne[...] otra intervención del [...] del estado...lo único ci[...] esto, es que la gandal[...] la órden del día, y que [...] nos seguimos sin apre[...] yendo en trampas de v[...] que el gancho clásico [...] los de las cajas popu[...] esquilmar a sus incaut[...] es el mismo, ofrecer u[...] tasa de interés a favor [...] dor, y pagarle cuando [...] son pocos, así lo van [...] pero cuando el ahorrad[...] todo su capital invertid[...] popular, un mal día am[...] da cuenta que los edifi[...] iba y depositaba su d[...] nomás tienen un letrer[...] hay dinero para pagar[...] empezar el sup[...] mendingar...hasta mañ[...]

Se solicitan prensistas y ayudantes de prensa, interesados presentarse de 9:00 a 11:00 horas, con el Doctor David Alfaro, en calle Independencia y Canario, en el fraccionamiento Las Aves.

PODER LEGISLATIVO
NAYARIT
H. XXVI LEGISLATURA

PRD
FRACCION PARLAMENTA[...]

Viernes 12 de Mayo [...]

Ante los acontecimientos que mantienen paraliza[...] servicio de taxis y transporte urbano en esta capi[...] integrantes de la Fracción Parlamentaria del Par[...] la Revolución Democrática en la XXVI Legislatu[...] nifiestan la siguiente postura:

1.- Que estamos a favor del diálogo entre las pa[...] conflicto a fin de encontrar las condiciones para [...] solución.

2.- Que los permisos para el servicio de taxis efe[...] mente lleguen a los trabajadores del volante con [...] antigüedad y experiencia para que construyan su [...] monio familiar.

3.- Que rechazamos que como medida de presió[...] concesionarios del transporte urbano paralicen el [...] cio en perjuicio de la ciudadanía, convocándolos [...] que de manera inmediata reanuden el servic[...]

Atentamente

Diputado J. Isabel Campos Ochoa
Coordinador de la Fracción Parlamentaria
del Partido de la Revolución Democrática (PRD)

Diputados de la Fracción

Abelino Ramos Parra
Feliciano V[...]
Benito Madera de la Paz
Rodrigo Gonz[...] Barrios
Alfredo Castañeda Vázquez Gómez
Roberto P[...]
David Estrada Cervantes

No aceptará el gobierno presiones en toma de decisiones: Echevarría

*** Aseguró el gobernador que no existen compromisos con ningún grupo político * Dijo que se está luchando contra influyentismo, prebendas y privilegios, se actuará dentro de la ley**

Por Manuel Rueda / MERIDIANO

Tepic.- "Mi gobierno no tiene compromisos con ningún grupo, por muy poderoso que sea y por ello no aceptará presiones de ninguna clase en la toma de decisiones", aseveró el gobernador del estado Antonio Echevarría Domínguez acto de abanderamiento de la delegación nayarita que participará en la etapa nacional de la Olimpiada Infantil y Juvenil 2000.

Ante autoridades civiles y militares, maestros y padres de familia, que asistieron al evento que se desarrolló la mañana de este viernes mientras el frente de Palacio de Gobierno estaba tomado por choferes y permisionarios, el mandatario puso en claro la postura de su administración.

Así, en el patio central de Palacio de Gobierno, el mandatario dijo que el Gobierno del Cambio "está luchando contra el influyentismo, las prebendas y los privilegios y va a actuar dentro de la ley, con la ley y para beneficio de los nayaritas".

Posteriormente, a nombre del pueblo y gobierno de Nayarit, el mandatario deseó también éxito a los niños y jóvenes deportistas que representarán al estado en la Olimpiada Infantil y Juvenil 2000, del 12 al 27 de los corrientes, en Guadalajara, Jalisco.

En el acto también intervinieron el director del Instituto Nayarita del Deporte y la Juventud, Armando Escobar Delgadillo, quien explicó las diferentes etapas de selección de esa justa deportiva, y el joven Ulises Perlas Rodríguez, en representación de los 389 participantes nayaritas.

Antonio Echevarría asentó que su gobierno no actuará bajo presiones de ningún grupo político, por fuerte que este sea. (Foto: Mike Rosales\MERIDIANO)

VITAR MÁS FRAUDES

gislará la ncia de fianzas as populares

nsión de los diputados es que ce de alguna manera el dinero rradores
orge Rubio la apática postura yV y la Secretaría de Hacienda grave problema

r Lourdes Vázquez / MERIDIANO

Muy preocupados se encuentran los legis- a masividad y recurrencia de fraudes que n las conocidas cajas de ahorro popular, no Poder Legislativo considera necesario en el sentido de que para la constitución le estas empresas se solicite una fianza a que se garantice al ahorrador el capital en estas cajas.

o manifestó el propio diputado panista, Reynoso, quien integra la Comisión de ará seguimiento jurídico y político a la os socios fraudeados de la Caja Popular na que por acuerdo del Congreso local y os se constituyó.

Rubio Reynoso señaló que ha sido recu- as de ahorro hayan fraudeado a sus socios algunos que ha quebrado como la Caja l que se encuentra en el estado de Jalisco, autoridades deben tomar medidas para iga engañando y exponiendo el patrimo- e la sociedad.

criticó que la Comisión Nacional Banca- (CNBV), y la propia Secretaría de Ha- to Público (SHyCP), así como los niveles ue tienen capacidad ejecutoria no estén al respecto, "ahora es necesario analizar responsabilidad a nosotros como poder s corresponde impedir este saqueamiento, guemos a decir 'hubiéramos hecho algo

recomendó que el Congreso del Estado puesta "en el sentido de que cuando se icie operación una caja de ahorro en el ite una fianza suficiente para que puedan los ahorradores que no van hacer nueva- dos como en otros casos ha ocurrido", slador panista.

epara obras cas para oral de lluvias

Avila Arce ordenó un intenso le bacheo para evitar en las calles de Tepic nente se pavimentan con ortantes calles en colonias de ital

Por iguel Gómez Rivera / MERIDIANO

pic.- esde el inicio de la nueva administración Municipal, que preside Justino Avila rado indicaciones prioritarias a la direc- Públicas Municipales para que solucio- na de los baches que hay por toda la

o se ha visto como al entrar en funciones bierno municipal, se realizan un progra- or las más importantes avenidas y calles ya que se encontraban totalmente destro- a que la anterior administración había nción de esta necesidad y la molestia de ra notable.

e está al frente Alvaro Roberto Luna, se e planes y diagnósticos, una obra que se nucho en cuenta es la que realizaron de s, en el tramo comprendido entre la calle de la colonia el Rodeo.

en conjunto con ayuntamiento y veci- alizó que esta calle tenga una carpeta de y que muy pronto será una importante ación para los automovilistas que deseen da hacia de la ciudad y comunicarse al ías según el titular de esta dependencia ementarse esta obra por la calle Alaska. al Plan de Desarrollo Urbano del Mu- ic, estamos ya sobre los expedientes on casi 100, que nos van a servir para as que entraran a más tardar en 15 días a con las licitaciones y todas estas obras adas dentro del Plan de Desarrollo, se ha ese aspecto de estar en comunicación n y la propia Secretaria de Planeación realicen estas acciones.

Tú eliges el regalo,

¡y mamá escoge el modelo!

Nec Nex 2600 Digital
$300.00 en tiempo aire
$1,299 (más I.V.A)

Nokia 918
$100.00 en tiempo aire
$699 (más I.V.A)

Nec 920
$300.00 en tiempo aire
$699 (más I.V.A)

Amigo Kit tiene los mejores equipos que incluyen:

• Roaming Automático Nacional • Identificador de llamadas • Modalidad "el que llama paga"
• Aun cuando no tengas saldo disponible puedes seguir recibiendo llamadas

Sin contrato, sin fianza y sin renta mensual con Amigo Kit de Telcel es ¡fácil y rápido!

·669·1010·
VENTAS A DOMICILIO

Visita a tu Distribuidor Autorizado Telcel.

Vigencia al del 24 de abril al 15 de mayo del 2000 o hasta agotar existencias. Disponible en la región 5 (Colima, Jalisco, Michoacán y Nayarit). Los precios no aplican con ninguna otra promoción.

telcel Digital PCS

www.telcel.com

PARA SOLVENTAR DEMANDA DE VIVIENDA

Creará IPROVINAY nueva reserva territorial en Tepic

Por Argimiro León / MERIDIANO

Tepic.- El Gobierno del Estado está trabajando por medio del IPROVINAY par dar respuesta a las solicitudes de terreno para vivienda que en varios municipios se están presentando, según lo informó el titular del Instituto Raúl Ibarra Rodríguez.

Explicó que próximamente se presentará ante el Consejo de Administración del IPROVINAY la posible adquisición de una reserva territorial muy importante para efecto de terminar con las necesidades de vivienda que hay en el estado "sobre todo en lugares como Tepic, Santiago Ixcuintla, Xalisco y Bahía de Banderas, donde se acentúa más este requerimiento social".

Informó además que se busca lugares para establecer nuevos asentamientos humanos, terrenos que tengan factibilidad de la introducción de los servicios públicos más importantes, como el drenaje, agua potable y alumbrado público, entre otros, porque de lo contrario en lugar de resolverles el problema a los habitantes se les mete en otro más grave. Sin embargo, Ibarra Rodríguez indicó que se buscará signar un compromiso con los solicitantes de terrenos para que en un plazo perentorio los habiten, porque de lo contrario se les podrá recoger para entregarlos a quienes verdaderamente lo necesiten, ya que hay experiencias que en asentamientos nuevos sólo un 30 por ciento de los propietarios vive y el resto sólo "quieren un terreno para "engordarlo", dejando de utilizarlos por muchos años como sucede en varias colonias que a la fecha no han sido habitadas en su totalidad".

Hizo mención que se harán estudios socioeconómicos a todas las personas solicitantes porque de lo contrario no se apoyará con el lote de terreno solicitado, ya que así los propietarios no contribuyen para el sostenimiento de los servicios públicos, así que de acuerdo a su posibilidades "todos tienen que comprometerse a habitarlo como son las instrucciones del gobernador Antonio Echevarría Domínguez".

Por lo que se refiere a los predios que se están ofrecidos en venta en Santiago Ixcuintla, remarcó que ya se solicitó a la presidencia municipal la licencia de uso de suelo y factibilidad de servicios públicos, pero además la constancia para saber si estos terrenos se encuentran dentro de la programado por el Plan Municipal de Desarrollo Urbano y a la fecha no se tiene respuesta.

Por es razón, dijo Ibarra Rodríguez que la semana próxima a más tardar espera estar presente con el grupo de solicitantes de colonias populares en la cabecera municipal de Santiago Ixcuintla para ver la posibilidad de obtener la información directamente de la presidenta municipal y así conocer si se puede o no adquirir dichos predios que suman alrededor de 10 hectáreas para llevar a cabo nuevos asentamientos humanos como se le solicitó al gobierno estatal.

En cuanto a las peticiones de Tepic, dijo que ya hay avance en las rutas de La Cantera, El Armadillo y Ejido de El Molino, ya que es hacia esa zona donde el Plan Municipal de Desarrollo tiende a extenderse en este municipio, donde se podrá adquirir alrededor de 80 hectáreas para integrar una reserva territorial suficiente para apoyar a quienes no tienen un terreno propio.

Por lo que se refiere al municipio de Xalisco, anunció que hay grandes extensiones pero la mayoría son de régimen ejidal y se busca la posibilidad de llevar a cabo una regularización ya sea por medio del PROCEDE, de LA CORETT o del propio IPROVINAY, con el objeto que la gente tenga certidumbre en su propiedad.

EN UN PROGRAMA A 18 MESES

Se incrementó a 300 mil créditos de vivienda la meta del INFON[AVIT]

* Tan sólo en Nayarit se invertirán más 282 millones de pesos en mil 865 créditos
* Destaca Navarro Quintero la importante derrama económica que genera la construcción al reactivar a 40 ramas relacionadas

Por Argimiro León / MERIDIANO

Tepic.- En el marco de la Asamblea Nacional del INFONAVIT, el director general, Luis de Pablo Serna se comprometió a que en los próximos 18 meses, de mayo del 2000 a octubre del 2001, se otorgarán por lo menos 300 mil créditos de vivienda, 100 mil más de los 200 mil otorgados en 1999, así lo dio a conocer el delegado del Instituto en Nayarit, José Ramón Navarro Quintero.

Agregó que la meta de 1999 a nivel nacional fue rebasada, ya que se tenían programados 180 mil créditos para otorgarse en 18 meses y se otorgaron 200 mil en sólo 14 meses, de los cuales a Nayarit le correspondieron mil 865 créditos con una inversión superior a los 282 millones de pesos.

En dicha Asamblea, dijo Navarro Quintero, estuvieron presentes los tres sectores: el empresarial, el de los trabajadores y el gubernamental, donde se acordó que este programa trascenderá más allá de un sexenio en apoyo de los derechohabientes tanto de Nayarit como de todo el país.

Esto es parte de un programa de vivienda de Estado, porque se está programando [...] presente administración, lo cual impli[...] superior a los 60 mil millones de pe[...] significativo será la generación de por[...] empleos en este programa de vivien[...] próximos 18 meses.

El delegado estatal del INFONA[...] que con este programa de vivienda se [...] a por lo menos 40 ramas de la produc[...] ción de impuestos en forma por demás [...] que "habrá de tener gran impacto soc[...] rubros que conlleva el construir una vi[...]

En Nayarit, indicó que se beneficiar[...] res de todo el estado, sólo basta que pa[...] aporten sus cuotas al Infonavit para hace[...] este tipo de créditos para vivienda, sin e[...] municipios se concentra el mayo[...] derechohabientes, entre ellos Tepic, Bah[...] Santiago Ixcuintla, Compostela, Acapo[...] Río, Tuxpan y Xalisco, entre otros.

Cabe destacar que en días pasados [...] la primera convocatoria del 2000 para [...] trabajadores que cubren los requisitos que [...] mento del Infonavit para hacerse acreed[...] Este año se publicarán cuatro convocatorias [...] se están ofreciendo más de mil 300 crédi[...]

Reconoció el funcionario que en las [...] torias se espera otorgar más de dos mil crédi[...] do de la oferta que se tiene para que [...] vivienda de acuerdo a los montos de los [...] reciben, pero también cuenta el propósito [...] vivienda del Gobierno del Estado, "de quie[...] do todo el apoyo y el respaldo, así como de [...] y de los empresarios".

En cuanto a la demanda, señaló que [...] mil trabajadores interesados en obtener [...] vivienda, sin embargo como ya hay algunos [...] su vivienda, van quedando menos solicitan[...] descartó que también se incrementa porque [...] ya van cumpliendo con los requisitos señala[...] tienen derecho a registrarse para buscar [...] poder resaltar su problema de vivienda.

Finalmente, comentó que el Instituto [...] sus reglas de crédito bajando sus puntuacion[...] los trabajadores que forman matrimonio[...] mujeres solas y los discapacitados, puedan [...] un crédito en el Infonavit.

INSTRUMENTADO POR EL GOBIERNO FEDERAL

Programa "piso" solventará demanda de vivienda

Por Lourdes Vázquez / MERIDIANO

Tepic.- A pesar de que existen programas federales de apoyo a la construcción de vivienda popular en los municipios de Tepic a Xalisco, no se ha podido resolver la demanda de suelo para vivienda porque existen de dos a tres mil lotes baldíos sin ningún uso porque en ocasiones se utilizan para especular o porque sus dueños no tienen recursos para construir y hay dirigente políticos que los aprovechan para acaparar la tierra y hacer ventajosos negocios con ella.

Lo anterior quedó establecido durante la reunión que sostuvieron el alcalde de Xalisco, Oscar Sánchez Ahumada y el director del Instituto Promotor de la Vivienda (IPROVINAY), Raúl Ibarra Rodríguez, con los miembros de la Comisión de Vivienda que preside la legisladora Patricia Castillo Romero y que integran José Manuel Bautista Arias, Feliciano Verdín y Guadalupe Flores.

Tras ser invitados por los diputados de la Comisión de Vivienda del poder Legislativo para conocer los programas que tienen en la materia, el titular del IPROVINAY dijo que es urgente buscar suelo barato para vivienda y dotarlo de servicios municipales para que programas de apoyo como "Piso" que promueve el gobierno federal, impacten con todos sus beneficios en los municipios de Tepic, Xalisco y Bahía de Banderas.

Asimismo, Ibarra Rodríguez invitó a los integrantes de la XXVI Legislatura a que se sumen a los trabajos del programa Piso, así como para que asistan a las reuniones donde representantes de diversas dependencias como CORETT, IPROVINAY, SEDESOL, la Procuraduría Agraria y otras instancias más participan para que los recursos federales puestos a disposición del estado se aprovechen para atender esta demanda popular.

Aseguró que dentro de la dependencia existen créditos para vivienda destinados a trabajadores no organizados que consiste en entregar una vivienda con un costo de 105 mil pesos, las cuales son otorgadas con un 20 por ciento de subsidio federal y un enganche superior a los 7 mil pesos que los demandantes tienen que pagar para poder gozar de este beneficio.

Por su parte, el alcalde de Xalisco dijo que aún hay suelo para vivienda, pero que uno de los mayores problemas que enfrenta su municipio es que hay lotes sin uso, además de que existen líderes que especulan con la tierra y forzan al Ayuntamiento para que dote de servicios a colonias donde muchas veces la gente no se va a vivir.

Dijo que el Ayuntamiento de Xalisco está trabajando en el desarrollo habitacional de acuerdo al Plan de Desarrollo Municipal de junio de 1999 y que tiene vigencia hasta el año 2015, al tiempo que mostró su interés en seguir participando en futuras reuniones con los legisladores y funcionarios estatales y federales para coadyuvar en el propósito de conseguir vivienda barata para la ciudadanía que lo demanda.

Por este medio estamos expresando nuestro sincero

AGRADECIMIENTO

A todas las personas e instituciones, que en diversas formas, nos demostraron su afecto y otorgaron sus condolencias, con motivo del sensible fallecimiento de Nuestro Querido Hijo, Hermano y Sobrino el Joven

RAUL GUILLERMO QUINTANAR MEJORADA

Acaecido el día 26 de Abril.
Ante lo ineluctable, confiamos plenamente en que está con Dios y nuestros familiares que le antecedieron.

FAMILIA QUINTANAR MEJORADA Y MEJORADA FLORES

Tepic, Nayarit, a 13 de Mayo del 2000
Funerales Crespo

¡Gracias Señor!
Porque nos diste la dicha
de conocer a quien
jamás experimentó
la venganza, ni el rencor;
en cambio solo supo
sembrar enseñanza y
consejos en el aula y
en la escuela de la vida.

La misa que se celebrará el
Lunes 15 de Mayo a las 19:00 horas,
en el Templo de Nuestra Señora del Carmen,
será por el eterno descanso del alma del profeso[r]

ALFREDO DELGADILLO ARREOL[A]

En el Quinto Aniversario de su fallecimiento

LAS FAMILIAS
DELGADILLO GUTIERREZ,
DELGADILLO RODRIGUEZ
Y DELGADILLO ACEVES

Agradeceran infinitamente su presencia y los [...] unir sus intenciones a las del sacerdote celeb[rante]

Tepic, Nayarit, Mayo del 2000.

EDICTO

Se notifica a cualquier interesado del Juicio promovido por FRANCISCO LOPEZ ARIAS en contra de FELICITAS ANDALON ACEVEDO, tramitado bajo expediente número 45/2000, radicado ante este Tribunal Unitario Agrario Distrito 19, solicitando se declare ha operado la Prescripción Positiva en su favor de la fracción parcelaria compuesta por 3-01-19.51 hectáreas, ubicadas en el Ejido PASO DE LAS PALMAS-LAS PIEDRAS, Municipio de Compostela, Nayarit, amparadas con el certificado parcelario 1348 que ampara la parcela IZ-IPI/I, con las siguientes medidas y colindancias: AL NORTE mide 249.46 metros con el EJIDO ZACUALPAN; AL ESTE 112.96 metros y linda en línea quebrada con parcela número 2 de PEDRO CORTEZ; AL SUR mide 256.37 metros con parcela número 9 de JUSTO GONZALEZ Y AL OESTE 125.55 metros con EJIDO DE ZACUALPAN; que se señalaron las 11:00 ONCE HORAS DEL 5 DE JUNIO DEL 2000 para desahogar la Audiencia de Ley, para que de así convenir a sus intereses comparezcan a hacer valer algún derecho.

ATENTAMENTE
Tepic, Nayarit, a 10 de Abril del año 2000
LIC. ALMA ROSA SANCHEZ RAMIREZ
SECRETARIA DE ACUERDOS DEL TRIBUNAL UNITARIO AGRARIO DISTRITO 19

EDICTO

Se notifica a cualquier interesado del Juicio promovido por INOCENCIO OLIVEROS MORALES, en contra de JUSTO BARAJAS CAMACHO, radicado bajo el expediente número 242/99 relativo a CONTROVERSIA EN MATERIA AGRARIA POR PRESCRIPCION POSITIVA, del poblado de EL ESPINO, Municipio de SAN BLAS, Nayarit, donde solicita el actor prescriba en su favor la fracción parcelaria de aproximadamente 00-33-56 hectáreas cuyas medidas y colindancias son: AL NORTE 77 metros con parcela 72 de INOCENCIO OLIVEROS MORALES, AL SUR 79 metros con parcela 85 de RAFAEL ANDRADE CALDERON Y 86 asignada en favor del ejido EL ESPINO; AL ORIENTE 41 metros con parcela 85 de RAFAEL ANDRADE CALDERON y AL PONIENTE 45 metros con ZONA FEDERAL DEL OCEANO PACIFICO; que se señalaron las 10:30 HORAS DEL 6 SEIS DE JUNIO DEL 2000 para desahogar Audiencia de Ley, para que de así convenir a sus intereses comparezcan a hacer valer algún derecho.

ATENTAMENTE
Tepic, Nayarit, a 09 de marzo del 2000
LIC. ALMA ROSA SANCHEZ RAMIREZ
SECRETARIA DE ACUERDOS DEL TRIBUNAL UNITARIO AGRARIO DISTRITO 19

EDICTOS

EXP. NUM.- 180/2000

C. LUIS ENRIQUE SAAVEDRA CONTRERAS

Se le comunica que dentro del Juicio CIVIL ORDINARIO, número al rubro anotado promovido por ERIKA JAZMIN MUÑIZ VILLALVAZO, en contra de Usted recayó un auto en el que se le declara por contestada la demanda en sentido negativo, ordenándose abrir el presente negocio a prueba, por el término de 10 diez días comunes y perentorios para las partes.

ATENTAMENTE
"SUFRAGIO EFECTIVO. NO REELECCION"
Tepi, Nayarit, a 11 de Mayo del 2000
LA C. SECRETARIO DEL JUZGADO PRIMERO DE PRIMERA INSTANCIA DEL RAMO FAMILIAR
LIC. DORA LUCIA SANTILLAN JIMENEZ

EDICTOS

EXP. NU[M.] [...]

C. FIDEL GONZALO GUTIERREZ L[...]

Le comunico a Usted, que dentr[o del Juicio] Civil Ordinario, promovido por [...] GABRIELA RODRIGUEZ ORE[...] contra se señalan las 9:00 NUEVE [HORAS] DEL DIA 18 DIECIOCHO DE MAYO [...] EN CURSO, para que tenga veri[ficativo la] audiencia prevista por el artícul[o ...] Enjuiciamiento civil en Vigor.

ATENTAMENTE
"SUFRAGIO EFECTIVO. NO REELE[CCION]"
Tepic, Nayarit, a 08 de Mayo de[l 2000]
LA C. SECRETARIO DEL JUZGADO [...] DE LO FAMILIAR
LIC. DORA LUCIA SANTILLAN JIMENEZ

esfuerzos ...AR e INIFAP para ...sificar cultivos

...ien técnicos la siembra de ...mo alternativa para ...r el campo

Por Argimiro León / MERIDIANO

Con la finalidad de que los productores ...gan una diversificación de cultivos, la ...to con el INIFAP están ofreciendo tres ... litchi; racimo rojo, ralo rojo y áspero rojo, ... el delegado en la entidad, Miguel Carrillo ... mismo comentó que la Secretaría a su ...a conjunta con el Inifap no han cesado en ...oyar al agricultor ya que continúan reali...gaciones sobre los productos no tradicio...ndo como resultado una gran variedad de ...s que pueden adaptarse con gran facilidad ...nes climáticas del estado.

...no afirmó que entre otros, el litchi es una ...stente al frío que el mango y el café, pero ... cítricos. Requiere de ambientes con una ...mayor de mil 500 mm al año, una tempe...nual de 23 a ... período cor...s de la flora...os deben te...n metro de ... con buen ... así habrá la ... la cosecha ...

...al, dijo Ca...al, se repro... las, injertos ...embargo, la ... por acodo ...ntas produ...es a las plan...nismas que ... tres o cua...tras que las ...or semillas ... y tardan de ...ra producir. ...parte, seña... de cultivos ...ena alterna...laptación y ...erísticas de ... hace alta...do por un ...nte de con...to a nivel ... internacio...r el cual se ...ón es sen...demanda de ...s muy gran... hace real...e".

Desmiente SAGAR infección avícola por Newcastle en Nayarit

*** Asegura Carrillo Villarreal que pruebas de laboratorio demuestran que no existe este virus en el estado**

*** Los pollos que se crían en Nayarit pueden comercializarse sin ningún problema en otros estados, dijo**

Por Argimiro León / MERIDIANO

Tepic.- Mienten quienes dicen que hay Newcastle en el estado de Nayarit, ya que en diciembre de 1999 fue publicado en el Diario Oficial de la Federación que somos un estado libre de esta enfermedad avícola y por lo tanto las informaciones aparecidas en los medios nacionales y locales son totalmente falsas.

Así lo dio a conocer el titular de la SAGAR, Miguel Carrillo Villarreal, agregando que no existe hasta el momento algún indicio que en la entidad haya aparecido esta enfermedad y las informaciones fueron en el sentido de que en la Comarca Lagunera apareció esta enfermedad y lo relacionaron con el estado de Nayarit erróneamente.

Asimismo comentó que a partir de esa fecha se extremaron las medidas de vigilancia para conocer si efectivamente había esta enfermedad con la posibilidad de que fuera por aves procedentes del centro del país, sin embargo después de analizar muestras y diversas granjas avícolas "se conoció que no existe la mínima posibilidad de la existencia de este virus".

Para corroborar estos resultados, llegaron a la entidad técnicos en la material de la secretaría a nivel nacional para conocer estos problemas de salud animal y en los rastreos efectuados se conoció que todo fue negativo, por eso podemos estar tranquilos.

Por lo que se refiere al mal entendido con el estado de Sinaloa en el sentido de no aceptar el paso de pollos por temor a que se infectaran las aves en esa entidad "ya quedó todo solucionado y tras una minuciosa revisión se demostró que no somos los nayaritas quienes producimos pollos enfermos", tampoco dejamos pasar aves con enfermedades de otras entidades federativas ya para eso hay retenes sanitarios que revisan los vehículos que transportan aves del centro del país, precisó.

En cuanto a la posibilidad de que haya mortandad de pollos en las granjas avícolas, indicó que eso puede ser causa de diversos factores como es el caso del cambio climático, pero en ningún momento se trata de enfermedad y menos del Newcastle.

Por su parte, el titular de la SSA, Leopoldo Domínguez González manifestó que en caso de darse el Newcastle, de ninguna forma puede ser perjudicial esta enfermedad de las aves para la salud humana "ya que si es cierto que hay irritación de los ojos, no causa conjuntivitis, sino una leve acción que desaparece en cuanto se aleja la persona de las granjas".

Cumplió Fundación Alica diez años de apoyo a la cultura

*** En este período se ha cumplido el propósito de fomentar, desarrollar, proteger, apoyar y difundir toda clase de actividades humanísticas, científicas y de enseñanza en general**

MERIDIANO

Tepic, mayo 12.- El gobernador Antonio Echevarría Domínguez presidió el acto conmemorativo por el X Aniversario de la Fundación Alica de Nayarit, celebrado la noche de este jueves en las instalaciones de la institución, donde se entregaron reconocimientos a personalidades de la cultura y la iniciativa privada que apoyan la labor de esta asociación creada el 5 de julio de 1991.

En el evento, el presidente del consejo directivo del organismo Enrique Echevarría Domínguez, recordó que hace diez años se constituyó esta institución con el propósito de fomentar, desarrollar, proteger, apoyar y difundir toda clase de actividades humanísticas, científicas y de enseñanza en general.

Mencionó que la fundación trabaja sin fines de lucro, de forma plural, incluyente y participativa con absoluto respeto a las formas de pensamiento, políticas y filosóficas, pues su único objetivo primordial es unir a todos en torno a proyectos de interés común que permitan mejorar las condiciones de vida de los nayaritas.

Informó que a lo largo de estos años, la Fundación Alica ha otorgado apoyos a ejidatarios y ganaderos con nuevas tecnologías para la siembra de pastizales y de inseminación artificial; ha difundido el arte, la cultura y la música en el estado y más allá de sus fronteras; se han institucionalizado los concursos de cuento, pintura y poesía, entre otras acciones realizadas.

Acompañado del presidente municipal de Tepic, Justino Avila Arce, el gobernador Echevarría Domínguez, también inauguró la exposición de arte cora y huichol del siglo XX ·Raíces rumbo al Cielo· de Carmela y Alicia Aguiar, conformada por obras producidas por las manos de estas artesanas indígenas del estado.

El Ensamble Musical ·Cantábile· dirigido por Aurelian Ionescu, amenizó la velada con música de Mozart, Vivaldi, Brahms y Tchaikovsky y acompañó la voz del actor Armando Santacruz, quien interpretó la poesía ·No se pueden detener los sueños·.

Jetta 2000 c/Aire Automático

$ 165,000*

Tenencia 2000 pagadas.

Sedán 2000

$ 59,900*

Tenencia 2000 pagadas.

* Auto Seminuevo con 6 meses de uso.

Automotriz de Nayarit, S.A. de C.V.
Av. Insurgentes y Sauce Tel. 14-28-80 Tepic, Nayarit

EDICTOS

EXP. NUM: 347/2000

...E M...NUEL ANGUIANO CAMPOS ...ENTE

...del ex...ediente número al rubro indicado, derivado ...io Ci... Ordinario, promovido por MARIA DEL ...EN H...RNANDEZ MENDOZA, en contra de ..., que ...on fecha 5 de mayo del año en curso se ... una d...manda en su contra con el término legal de ... días, ...ara que comparezca a dar contestación a ...a bajo ...l apercibimiento que de hacerlo el juicio se ...ira en ...rebeldía y se le tendrá por contestada en ... nega...vo y las posteriores notificaciones se le ... por m...dio de los estrados de este juzgado a ...ión de...as personales.

ATENTAMENTE
...UFRA...IO EFECTIVO.-NO REELECCION
...EPIC, ...AYARIT A 11 DE MAYO DEL 2000
... SECR...TARIO DEL JUZGADO SEGUNDO DE
...IMER...INSTANCIA DEL RAMO FAMILIAR

...C. DE...IA CARRILLO ESPARZA.

EDICTO

...IMUN...O GUADALUPE
...IADA ...ODRIGUEZ
...ICILIO ...GNORADO

...nplaza a j...io promovido por PETRA RODRIGUEZ CARRILLO ...o bajo ex...ediente número 258/99, en su contra y Asamblea ...l de Ejida...rios y otros, por Impugnación de Acta de Asamblea ...l de Ejida...rios relativa a la Delimitación, Destino y Asignación ...as Ejidale... del poblado de COA... ILES, Municipio de TUXPAN, ...IT, por la ...signación en su favor de la parcela número 76 Z- ... del certifi...do de derechos agrarios número 56137, con una ...cie de 5-4...83.94 hectáreas del ejido antes referido; debiendo ...tar dema...a y señalar domicilio donde oir notificaciones más ... las 10:3... DIEZ HORAS CON TREINTA MINUTOS DEL DIA ...O DE J...IIO DEL AÑO 2000 fecha que se desahogará ...cia de Le...n Local que ocupa el Tribunal en esta Ciudad, de ...cerlo pod...tenerse por ciertos los hechos, practicársele ...aciones p... estrados, advirtiéndosele que se desahogarán ...s en Au...encia señalada, quedando copia traslado a su ...ición Sec...aría de Acuerdos.

ATENTAMENTE
...EPIC, N...YARIT, 3 DE MAYO DEL AÑO 2000
...SECRE...ARIA DE ACUERDOS DEL TRIBUNAL
UN...ARIO AGRARIO DISTRITO 19

C. AL...A ROSA SANCHEZ RAMIREZ.

EL GOBIERNO DEL ESTADO DE NAYARIT Y EL H. XXXV AYUNTAMIENTO DE TEPIC, A TRAVES DEL SISTEMA INTEGRAL DE AGUA POTABLE Y ALCANTARILLADO DE TEPIC.

LICITACION PUBLICA ESTATAL NUMERO 001 - 2000

El Sistema Integral de Agua Potable y Alcantarillado de Tepic, en cumplimiento a las disposiciones que establece en los artículos 20 y 24 de la Ley de Obra Pública del Estado de Nayarit y en apego a la misma, llevar a cabo la siguiente Convocatoria para realizar los trabajos que se describen a continuación:

No. de licitación	Costo de las bases	Visita al sitio de la obra	Junta de aclaraciones	Presentación de proposiciones y apertura técnica	Acto de apertura económica	Plazo de ejecución	Fecha estimada de inicio y terminación de trabajos	Descripción de los trabajos
FISM-SIAPA-TEP-007/2000	$800.00	19/Mayo/00 09:00 Hrs	19/Mayo/00 11:00 Hrs	26/Mayo/00 10:00 Hrs	30/Mayo/00 10:00 Hrs	69 días naturales	12/Jun/00 al 19/Ago/00	Se rehabilitará el Alcantarillado Sanitario en las Col. López Mateos, Col. Mololoa y Fracc. San Angel de la Ciudad de Tepic, Nayarit.
FISM-SIAPA-TEP-008/2000	$800.00	19/Mayo/00 09:00 Hrs	19/Mayo/00 11:00 Hrs	26/Mayo/00 11:00 Hrs	30/Mayo/00 11:00 Hrs	69 días naturales	12/Jun/00 al 19/Ago/00	Se rehabilitará el Alcantarillado Sanitario en las Col. San Antonio, Morelos, y Fracc. Jardines de la Cruz de la ciudad de Tepic, Nayarit.
FISM-SIAPA-TEP-009/2000	$800.00	19/Mayo/00 09:00 Hrs	19/Mayo/00 11:00 Hrs	26/Mayo/00 12:00 hrs	30/Mayo/00 12:00 Hrs	69 días naturales	12/Jun/00 al 19/Ago/00	Se rehabilitará el Alcantarillado Sanitario en la col. Tierra y Libertad de la Ciudad de Tepic, Nayarit.
FISM-SIAPA-TEP-010/2000	$1,000.00	19/Mayo/00 09:00 Hrs	19/Mayo/00 11:00 Hrs	26/Mayo/00 13:00 Hrs	30/Mayo/00 13:00 Hrs	94 días naturales	12/Jun/00 al 14/Sep./00	Se rehabilitará el Alcantarillado Sanitario en la col. Sta. Teresita de la Ciudad de Tepic, Nayarit.

Las Bases de Licitación estarán a disposición de los interesados, a partir de la fecha de publicación de la presente Convocatoria y hasta el día 19 de Mayo del 2000, a las 14:00 horas en las oficinas del Sistema Integral de Agua Potable y Alcantarillado e Tepic, sito en Calle Dr. Gustavo Baz No. 67 del Fraccionamiento Fray Junípero Serra de la Ciudad de Tepic, Nayarit, en días hábiles de 9:00 a 14:00 hrs., y de 18:00 a 20:00 hrs., para su previa consulta y adquisición mediante cheque de caja o certificado a favor del Sistema Integral de Agua Potable y Alcantarillado de Tepic o en efectivo, en la Dirección de Proyectos y Obras, dando cumplimiento a los siguientes:

REQUISITOS PARA SER INSCRITOS EN LAS LICITACIONES:

1.- Solicitud por escrito de la empresa manifestando su interés en participar en la (s) licitación (es) correspondiente (s), firmada por el apoderado o administrador legal.
2.- Original del Registro Federal de Contribuyentes
3.- Testimonio del Acta Constitutiva original y copia y modificaciones en el caso de persona moral ó Acta de Nacimiento, pasaporte, etc. según su naturaleza jurídica.
4.- Poder Notarial del apoderado o administrador de la empresa con las facultades legales expresas para comprometerse y contratar en nombre y representación de la misma. Las personas físicas deberán de presentar original y copia de identificación oficial, original y copia certificada del Acta de Nacimiento.
En caso de asociaciones, adicionalmente a los requisitos solicitados, deberán presentar el convenio de asociación correspondiente, designado en el mismo, representante común y la manera de cómo cumplirán sus obligaciones ante el SIAPA-TEPIC.
5.- Capital Contable mínimo de **$ 500,000.00** comprobable con base en los últimos Estados Financieros Auditados, firmados por contador público independiente con una antigüedad no mayor a seis meses y por el apoderado, administrador de la empresa y/o la última declaración fiscal.
5.- Declaración escrita firmada por el apoderado o administrador de la empresa ,y bajo protesta de verdad, de no encontrase en algunos de los supuestos señalados en el Artículo 31 de la Ley de Obra Pública del Estado de Nayarit.
6.- La experiencia y capacidad técnica en obras similares deberá ser mostrada mediante carátulas de contratos y/o curriculum de la empresa y del personal técnico a su servicio, relativos a la ejecución de obras similares a las descritas en la licitación correspondiente, citando nombres, domicilios y teléfonos de las personas o empresas con quien celebró el contrato.
7.- El idioma en que deberán presentarse las proposiciones será español y la moneda en que deberán cotizarse las proposiciones sera el peso mexicano.
8.- Conforme a lo indicado en las bases de licitación, no se aceptan subcontrataciones.
9.- Para la realización del presente contrato, se otorgará un 30% de anticipo (10% para el inicio de obras y el 20% para la compra de materiales y equipos de instalación permanente).
10.- Los criterios para la adjudicación del contrato serán para la propuesta solvente más baja, conforme a los requisitos de las bases de licitación y en apego a la Ley de Obra Pública del Estado.

TEPIC, NAYARIT., A 13 DE MAYO DEL 2000.

ATENTAMENTE
ING. AMADO RUBIO CASTAÑEDA
DIRECTOR GENERAL

ANTE NEGATIVA DE TRANSPORTISTAS

Otorgará el gobierno permisos provisionales para taxi

*** La medida busca garantizar el servicio a la ciudadanía ante el paro parcial decretado por los taxistas de la ACASPEN**

MERIDIANO

Tepic.- Para garantizar el servicio de transporte público a la ciudadanía, a partir de las 9 de la mañana de este sábado, toda persona dueña de vehículo podrá disponer de un permiso provisional para taxi, así lo dio a conocer la dirección general de Tránsito y Transporte del gobierno del estado.

La decisión fue tomada en base a un Acuerdo Administrativo del Poder Ejecutivo estatal publicado en el Periódico Oficial del viernes 12 de mayo del año en curso, y como consecuencia de las acciones emprendidas por choferes y permisionarios del transporte público, quienes suspendieron el servicio en forma parcial desde las 12 horas de este viernes a través de la instauración de procedimientos ilegales motivados por los líderes sindicales y patronales, afectando a la ciudadanía. En este sentido, el Gobierno del Cambio otorgará sin distingo alguno a todo ciudadano, permisos provisionales para el servicio de transporte público en sus modalidades: urbano, automóvil de alquiler o taxis, combis, autobuses y minibuses.

La autoridad señala que no obstante, haberse llevado a cabo un diálogo con los líderes de quienes han suspendido el servicio, éstos persistieron en su actitud contraria a los intereses de la sociedad nayarita y decidieron estallar el paro de actividades al no llegarse a un arreglo conciliatorio con las partes interesadas.

En base a tales consideraciones, la Dirección General de Tránsito y Transporte da a conocer que los interesados en obtener permisos provisionales deberán de acudir con su unidad a las instalaciones de la dependencia y presentar en original y copia fotostática, la tarjeta de circulación y la licencia de manejo de chofer, desde este sábado 13 de mayo a partir de las 9 de la mañana en horario corrido, incluyendo domingo y lunes.

Recibió Tránsito 284 solicitudes para permisos de transporte

*** Anticipa Max López que este proceso fue "saboteado" y algunos expedientes se extraviaron**

Por Miguel Gómez / MERIDIANO

Tepic.- El director de Tránsito y Transportes del Gobierno del Estado, Maximiliano López García, dio a conocer que esa dependencia recibió este viernes 284 solicitudes para el otorgamiento de 30 permisos de taxi, en respuesta a la invitación pública realizada para tal efecto.

Tras vencer el plazo fijado para la recepción de solicitantes, informó que la notario público Lourdes Yerena Galeana, dio fe del proceso y levantó el acta correspondiente con la relación de las personas que participaron con sus ofertas.

López García explicó que los expedientes y el acta notariada quedaron en custodia de la Dirección General de Tránsito y Transportes y anunció que partir de este sábado se publicará la lista completa de solicitantes en varios medios de comunicación impresos del estado.

Precisó que en la publicación aparecerá una pequeña nota para solicitar a las personas que presentaron su documentación, para que revisen bien la lista, debido a que se registró un incidente en el que un grupo de personas, aparentemente sustrajeron uno o varios expedientes.

Indicó que en caso de no aparecer en la relación de solicitantes, los interesados deben acudir el próximo lunes ante esta dependencia para que se les haga efectiva su documentación.

El titular de Tránsito, destacó que la postura del Gobierno del Cambio al hacer transparente este otorgamiento de permisos, es para que la sociedad que paga por un servicio público, lo reciba con calidad y a precios razonables.

·Tenemos la ley como base de nuestra actuación y todos aquellos permisos que están regulares permanecen vigentes y los que no, se iniciará su proceso de suspensión y en su momento el de revocación·, sostuvo.

Aseguró que las acciones emprendidas por el Gobierno del Cambio tienen el propósito de que la sociedad no sufra embates por parte de gente ·que a lo mejor no le interesa prestar un servicio público· y añadió que la Dirección General de Tránsito tiene, por su parte, el compromiso público para que la sociedad reciba un servicio adecuado·.

Hizo un llamado a los paristas para que tomen en cuenta que en su calidad de receptores de las concesiones del transporte que otorga el estado, están obligados a prestar el servicio y los invitó a deponer su actitud y piensen en los cerca de 400 mil habitantes afectados con su movimiento.

Generalizará ACASPEN pa[…] del transporte en todo el es[…]

*** Los choferes están conscientes del costo económico de esta acción y han acordado llevarla a cabo, dijo Roberto Ortega**

Por Manuel Rueda / MERIDIANO

Tepic.- El paro que de manera generalizada se dio en esta capital por parte de los transportistas de la ACASPEN y choferes, será ampliado este sábado a todos los rincones del estado según dio a conocer el dirigente de la organización Roberto Ortega Lozano, quien asegura que su solicitud simplemente se reduce a ser escuchados y convencidos de la necesidad de implementar nuevos permisos de taxis.

Entrevistado acerca de este movimiento, el dirigente se le cuestionó de las pérdidas que están sufriendo tanto permisionarios como choferes en este movimiento, a lo que el dirigente contestó que "pues si no tenemos una gran condición económica, pues hacemos lo posible, porque se dicen tantas cosas, que nosotros, que acaparadores, que monopolios y bueno, esto sabemos que tiene un costo que tenemos que asimilar".

"Para esto, existen algunas situaciones si se nos agotan los recursos, asistiremos a las instituciones bancarias, a los amigos, botearemos o hacemos lo que sea necesario, esto no tiene vuelta de hoja".

En torno a la lista ya publicada de quienes fueron los que entregaron las solicitudes para la emisión de permisos, Ortega Lozano mencionó que "pues para nosotros sólo […] solicitando el derecho d[…] con el Ejecutivo directam[…] más, ya no podemos acep[…] que no sea que el gobernad[…]che".

"Nuestros planteam[…] facilitos, pedimos la cancela[…]zamiento de esta invitación[…] convenza fehacientemente[…] tos permisos se requieren, […] estudio sustentado, e[…] protagonismo, porque no […] nosotros sino para los trab[…] volante, no tenemos inter[…] en estos 30 permisos".

De la misma forma, […] de la ACASPEN, indicó q[…] sus planteamientos, es que s[…] a participar en el Consejo T[…] Transporte, como se hacía[…]mente y que conjuntamen[…] comité, el Congreso del e[…] representantes de las organi[…] se analice la nueva Ley de T[…] Transporte y su reglamento[…]

Luego, Ortega Lozano […] no se trata de presionar a las[…]des gubernamentales, pero […] todo el mundo debe entende[…] es el recursos que tenemos p[…] nos pueda tomar en cuenta[…] sencilla cosa que se llama d[…] audiencia, que alguien no ha[…] que se de".

Reconoció finalmente […] acción puede generar un r[…] la ciudadanía, "hemos trata[…] perjudicar y no lesionar ni c[…]lestias, tratamos de que nuest[…]des estén en las orillas de la[…] tapamos bocacalles y quer[…] verdad la ciudadanía nos ent[…] esto es una lucha y está perm[…] que esta es nuestra forma de […]tamos".

TRANSPARENCIA EN PERMISOS DE TAXIS, COMPROMISO DEL CAMBIO

Lista de solicitantes para permisos de servicio público de taxi recibidos por la Dirección General de Tránsito y Transporte del Gobierno del Estado

SITIO PANTEON HIDALGO

ALEMAN TOVAR JORGE
ALVAREZ RAMIREZ JOSE ADRIAN
ARANDA MUNGUIA DANIEL
[illegible] TALAMANTES ESTEBAN
ARMIJO RODRIGUEZ JOSE JAVIER
AVALOS CORTES FILEMON
AYALA BUENROSTRO ABRAHAM
AYALA BUENROSTRO ABRAHAM
BAUTISTA OCAMPO ALFONSO
CARDENAS JUAREZ ULISES
CARDENAS LUQUE SALVADOR ULISES
CARRILLO IBARRA VICTOR M.
CARRILLO LOPEZ OSCAR
COVARRUBIAS MAGALLANES JOSE MANUEL
DIAZ ROSALES CESAR
DURAN AVELAR DAVID
FLORES PEREGRINO JUVENTINO
GOMEZ BAÑUELOS JOSE ANTONIO
GONZALEZ CAMACHO OSCAR
GONZALEZ JARA JOSE LUIS
HERNANDEZ LOPEZ ISMAEL
HERNANDEZ LOPEZ MARIA
HERNANDEZ NIEVES ANTONIO SAUL
IBARRA MARTINEZ MIGUEL ANGEL
LOPEZ CASTILLO [illegible] OTONIEL
LOPEZ HERNANDEZ SALVADOR
LOPEZ RIVERA ROBERTO
MALDONADO PLATA ANTONIO
MARTINEZ LEDEZMA JOSE LUIS
MATA GONZALEZ JAIME
[illegible] MEZA ROBERTO
OLIVERA BERMUDEZ MIGUEL ANGEL
ORTIZ HERNANDEZ GILBERTO
PEÑA JIMENEZ ANDRES
PLASCENCIA SANDOVAL SERGIO
[illegible] ALTAMIRANO FRANCISCO ADALBERTO
RODARTE MENDEZ CARLOS
RODRIGUEZ [illegible] ALFREDO
ROJAS JAVIER FORTINO
ROSALES LOPEZ JULIAN
SALDAÑA GUZMAN RICARDO
SALDAÑA SALAZAR J. RICARDO
SAMUDIO MUÑOZ FERNANDO JAVIER
SANCHEZ [illegible] JOSE EUFRASIO
SANDOVAL ALTAMIRANO ISAAC
SANDOVAL PALACIOS JOSE FRANCISCO
SANTIAGO DIAZ RAMON
SANTIAGO RODRIGUEZ JOSE MARIA
[illegible] RAMIREZ GERARDO
[illegible] CONTRERAS RAMON
[illegible] HERNANDEZ JOSE MANUEL
[illegible] LIZARRAGA SEBASTIAN
[illegible] GONZALEZ LUIS APOLONIO
URIBE GARCIA J. RAMON
VALLE CERVANTES OSWALDO
VEGA AHUMADA JUAN RAMON
ZAMUDIO MUÑOZ LEONARDO SALOMON
ZARAGOZA MIRAMONTES VICTOR
ZEPEDA PULIDO DAVID

SITIO D.I.F.

AGOSTO PACHECO RAMON
[illegible] REYES OSCAR
ALTAMIRANO JOSE LUIS
ALVARADO GONZALEZ RITA
AVALOS HERNANDEZ JUAN MANUEL
AYON RAMOS MARIA ISABEL
BERUMEN ROJAS FAUSTINO
BORREGO HERMOSILLO JORGE TOMAS
CAMACHO CORTES JOEL
CAMPOS ROJAS ANTONIO
CARRILLO MONTEON ALBERTO
CARRILLO MONTEON ERNESTO
CERVERA NAVARRETE FRANCISCO
CORREA GARCIA FILIBERTO
CHAVEZ RENTERIA HECTOR RAMON
ELIZONDO ROBLES CARLOS
ESCOBEDO AGUIAR BUENAVENTURA
ESCOBEDO QUINTERO FLAVIO
FLORES PEREGRINA CARLOS MARTIN
FLORES PEREGRINA DANIEL ARTURO
FONSECA OSUNA IRINEO
GARCIA CONTRERAS PEDRO
GARCIA MORON ALFREDO
GARCIA RAMIREZ FRANCISCO
GARCIA RAMIREZ JOSE AGAPITO
GARCIA SANCHEZ JUAN JOSE
GIL DEL AGUILA VICTOR
GOMEZ ALVARADO PEDRO
GOMEZ ESCOBEDO FEDERICO
GONZALEZ ORONA OSCAR HUMBERTO
GONZALEZ SIORDIA JOSE ONESIMO
GUTIERREZ MEZA SERGIO
HERMOSILLO NOVOA DAVID
HERMOSILLO URIBE RAMON
HERNANDEZ DEL OJO JAVIER DARIO
HERRERA TORRES JOSE CARLOS
HUERTA CASTRO RAUL
JIMENEZ HERNANDEZ ELIGIO
JUAREZ SALINAS JOSE TRINIDAD
LOPEZ MEJIA RAMON
LOZANO ZAVALZA HECTOR OCTAVIO
MADERA LOPEZ EPIFANIO
MADRID CERVANTES JOSE DE JESUS
MARTINEZ HERNANDEZ RAUL
NIEVES MORA ONOFRE
PADILLA PEREZ JUAN
PARTIDA MEJIA JOSE ANGEL
PONCE MERCADO VICTORIO
QUINTERO ARTEAGA SOCRATES
QUIÑONEZ ZEPEDA ENRIQUE
RAMIREZ DELGADO HERMES ULISES
RAMIREZ DURAN GILBERTO
RAMIREZ GONZALEZ SANDRA YOLANDA
RAMIREZ VELAZQUEZ JOSE LUIS
RENTERIA OSUNA ARTURO
RIVAS JOSE JORGE
RIVAS MEJIA LUIS GILBERTO
RIVERA PEREZ NAZARIO
ROBLES CASTRO ROGELIO
RODRIGUEZ CAMPOS BERNARDO
RODRIGUEZ LOPEZ RITA
RODRIGUEZ MANZO EFRAIN
RODRIGUEZ MANZO JAIME
RODRIGUEZ URIAS ARMANDO
RUELAS GARCIA ENRIQUE
SALAZAR FLORES PABLO
SANCHEZ LOPEZ ARTURO
SANCHEZ LOPEZ HECTOR JAVIER
SANTIAGO ESTRADA MARTIN
SORDIA CARO CARLOS
SOLORZANO GONZALEZ ELIA
TAPIA BARRERA MIGUEL
TAPIA BUSTOS RODOLFO
TOMAS DOMINGUEZ JUAN BAUTISTA
URIBE TORRES JOSE DANIEL
VELASCO GALLEGOS JAVIER
VELEZ CAMARENA JOSE TRINIDAD
VILLEGAS PARRA ROGACIANO
ZUÑIGA GONZALEZ ESTEBAN

SITIO MORELOS

ARCADIA ALVAREZ SAMUEL
ARELLANO CABRERA ANSELMO
BERUMEN ROJAS MARTIN
CAMACHO RAMIREZ AURELIO ALFONSO
DECENA JIMENEZ CARLOS ALBERTO
DELGADO DIAZ JOSE [illegible]
GARCIA TOPETE ULISES FAUSTO
GUZMAN VERA CANDELARIO
HERNANDEZ GUILLERMO
HERNANDEZ PLASCENCIA JOSE
JAUREGUI CAMACHO MARCELO
MACIAS VARGAS REYES
MASCORRO RAMOS OSCAR
MEDINA FLORES MANUEL
MEZA BUSTAMANTE MATIAS
MONTOYA JAUREGUI JOSE
NARANJO CANTABRANA JOSE LUIS
OLVERA ULLOA FERNANDO
PACHECO SOSA JOSE [illegible]
PEREZ MORA ADRIAN RAMON
PEREZ UREÑA NORMA ANGELICA
PINEDO DE LA TORRE GONZALO
QUINTERO ARTEAGA EVERARDO
RUIZ AVILA JUAN RAUL
SALAS MARQUEZ RAMON
SANTIAGO ARTEAGA JORGE A.
SOLIS RAMIREZ LUIS ALBERTO
ULLOA OJEDA JOSE LUIS
VALDERRAMA MONTIEL JOSE MANUEL
VELAZCO RAMIREZ EFRAIN
VILLANUEVA BRAVO LUIS I.

SITIO LA TABERNA

ARELLANO CASTRO ALONSO
BAÑUELOS RENTERIA GABRIEL
BARAJAS PEDRO
BARAJAS SAMANIEGO RAFAEL
BELLOSO GONZALEZ JORGE JAVIER
BENITEZ HERNANDEZ JOSE [illegible]
CARMONA CASARES SALVADOR
[illegible]
[illegible] PELAYO CARLOS
[illegible] JUAN ALBERTO
CONTRERAS LOPEZ JOSE DE JESUS
DE LA CRUZ DE HARO MARCELINO
[illegible]
ESPARZA DEL RIO SANTOS
FLORES E. FRANCISCO JAVIER
[illegible] RODRIGUEZ LEOPOLDO
GONZALEZ CONTRERAS ADOLFO
GONZALEZ GONZALEZ ELBA LETICIA
[illegible]

SITIO LAS BRISAS

[illegible]

Gobierno del Cambio 1999-2005

ı oposición no tiene con qué ınar el 2 de julio: Fernández

ɡuró que ahora las condiciones son distintas, cada quien va por su lado y eso reflejará la verdadera fuerza electoral

*** Realizó el aspirante priísta un recorrido por comunidades del municipio de Amatlán de Cañas**

or César Rodríguez / MERIDIANO

ın de Cañas.- "Estoy plenamente conven- vamos a ganar y vamos a llegar al Senado ca, porque en esta elección la oposición no ismas circunstancias que le favorecieron hoy los priístas estamos unidos y trabaja- mismo proyecto, que es el de Francisco ıchoa", así lo expresó Marco Antonio odríguez en los distintos encuentros de sostuvo este viernes con habitantes de rurales del municipio de Amatlán de

ó que en la elección local pasada fue diversos partidos de oposición se unieran ıl PRI para lograr un apretado triunfo, la promesa de un cambio. "Los que en ese fueron del PRI siguiendo un espejismo ndo porque se han dado cuenta, como lo yaritas de todas las regiones, que no existe ıdo cambio", dijo.

idato al Senado de la República por el PRI os gobiernos de oposición no han podido ırse de acuerdo en sus intereses, "si no ver sus problemas cómo pretenden resol- ıiles de nayaritas. Ya es tiempo de que estra palabra, de hablar con la verdad y no que no podremos cumplir; el gobierno da con los campesinos y con los obreros, mpromiso de Marco Antonio Fernández, romiso se traduzca en hechos concretos, remos la voz en el Senado".

En su recorrido por Pie de la Cuesta, Agua Escondida, Hembrillas y La Yerbabuena, el planteamiento general que recibió el candidato fue la necesidad de agua, tanto para consumo humano como para actividades agrícolas y ganaderas, exigencia que, externaron sus habitantes, ha sido planteada en diversas ocasiones sin obtener respuesta, lo que obliga a algunas de estas comunidades a depender del agua que les "regalan" particulares que con recursos propios perforaron pozos.

Marco Antonio Fernández, a exigencia de los habitantes de estas comunidades, se comprometió además a procurar ante dependencias de la administración estatal poder estatal y municipal el porqué no se han destinado recursos aún para obra pública en muchos municipios siendo que el presupuesto fue aprobado y entregado a los estados desde hace algunos meses.

Por la tarde, Marco Antonio Fernández fue cálidamente recibido en las comunidades de El Rosario, Tepuzhuacán y Mezquites, en donde aceptó el compromiso de los habitantes de estas localidades de trabajar con unidad y esfuerzo por reposicionar al Partido Revolucionario Institucional en el lugar electoral que merece.

El aspirante los invitó a sumarse al proyecto político de Francisco Labastida Ochoa, candidato del PRI a la Presidencia y a otorgar su confianza a Miguel Angel Navarro y Manuel Quintanilla, también candidatos al Senado y la diputación federal por el tercer distrito, "tengan la confianza de que nos les vamos a fallar, que habremos de poner nuestro empeño por llevar a la práctica nuestra propuesta de un nuevo PRI, más unido y fuerte, pero con más sensibilidad hacia los problemas y necesidades de la población.

En Agua Escondida, Marco Antonio Fernández conoció y se comprometió a gestionar alguna solución al problema de escasez precisamente de agua que enfrenta esta comunidad.

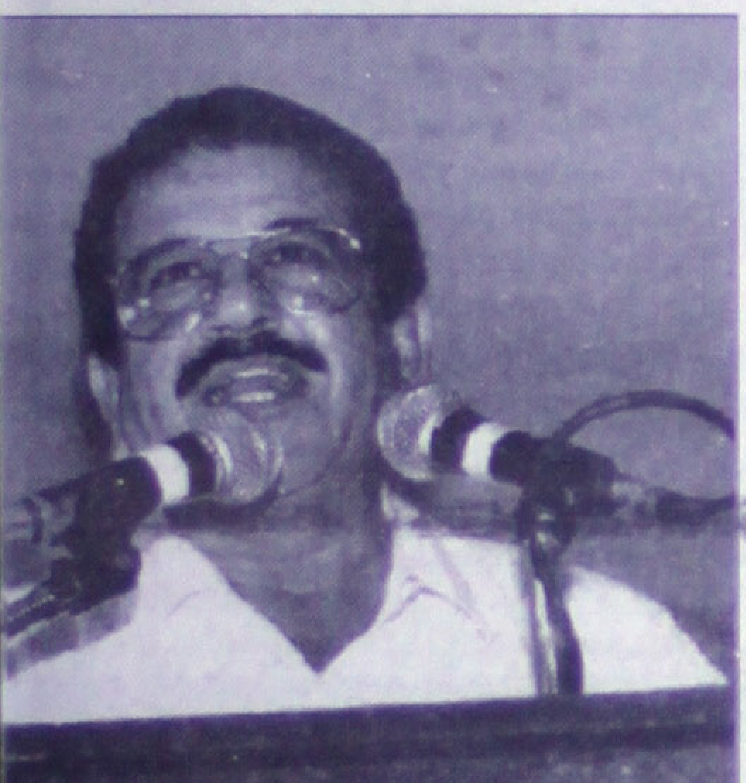

Jesús Castañeda aseı·uró que lo· ıyaritas ya ı creen en la mentira y ahora reclaman compromisos reales, un verdadero cambio.

rıce Vallarta apoyo a ıpesinos de Huajicori

uejıron indígenas de goıierno concentra s aıonas urbanas, narlo más a regiones nas

ı Vaıarta voto en favor RI pıra consolidar amı instrumentados obieınos priístas

or Argıiro León / MERIDIANO

Iuajicıri.- Durante una reunión litanı líderes y dirigentes priístas munıad de San Andrés Milpillas, pio dı Huajicori, el candidato a do feıral por el I Distrito Electo- varo ıallarta Ceceña manifestó ciudıdanía deberá votar por la opcióı que es el PRI.

Más taıle visitó Mesa de los Ricos, conviıó con ejidatarios y campe- ndígeıas que le solicitaron apoyo que alı legar al Congreso de la gestiıe recursos para programas nas seıanas ya que normalmente a zonı urbanas y en los núcleos cionalı donde hay fuentes de tra- in tomır en cuenta que hay otros s donı hace falta apoyo para ter- con laıpobreza extrema.

Más taıde saludó a los habitantes Aserraıero donde invitó a los traba- es a suıarse a la campaña priísta de isco Lıbastida Ochoa porque sólo podráıontinuar con los trabajos y royectoı que provienen de la Revo- n Mexiıana.

En Llıo Grande conminó a los ntes aıı evento de campaña para que el 2 de julio crucen el círculo del PRI con el fin de que sus candidatos alcancen el cargo de elección popular por el cual están contendiendo. En Santa María de Picachos, Vallarta Ceceña manifestó que a la fecha nadie ha participado en el apoyo a los campesinos o productores si no es el gobierno de extracción priísta.

En Aserradero de Picachos saludó a los habitantes de la región asegurando que de llegar al Congreso de la Unión gestionará apoyos para que en el presupuesto de la federación se incluya programas destinados a las zonas marginadas porque hay ocasiones en que hace falta hasta lo indispensable para subsistir, incluso en algunos lugares la desnutrición y falta de alimento ha causado decesos a causa de que los recursos financieros no llegan oportunamente.

Por la noche realizó una reunión en Rito, municipio de Huajicori en donde el candidato manifestó su confianza en que Labastida Ochoa será el triunfador el 2 de julio, pero además los candidatos priístas en los tres distritos electorales habrán de salir adelante porque presentan la mejor propuesta electoral del momento.

Durante los eventos, la ciudadanía presentó solicitudes principalmente de empleo y en ocasiones para el equipamiento de los ejidos con la finalidad de que las cosechas se puedan realizar con mayor prestancia ya que se debe estar con la modernidad "pero nunca los funcionarios nos han dedicado un espacio de su tiempo para atender nuestras necesidades y en algunos casos tampoco quieren otorgarnos lo que por Ley nos corresponde en cuanto al Procampo y la Alianza por el Campo se refiere", dijeron.

Condena Pérez Ruiz ataques a la privada de los candidatos

*** Señala que la campaña contra aspirantes del PRI y Alianza por México sólo los fortalece ante la opinión pública**

Por Miguel Gómez Rivera / MERIDIANO

Tepic.- Para el candidato al Senado de la República por el Partido del Centro Democrático, Tomas Pérez Ruiz, el "pleito" del presidente del PAN, Rafael Valenzuela, contra candidatos del PRI y la Alianza por México es una lucha abierta ante la opinión publica para hacerse publicidad y sectorizar el proceso electoral.

Dijo que el pueblo ya esta cansado de este tipo de pleitos, porque lo que quiere los ciudadanos ahora son propuestas con hechos, el pueblo tiene una gran necesidad de empleos, para comer bien.

Además es un pleito entre socios, nos olvidemos como los partidos de referencia han estado apoyando las reformas que han agraviado al país y la prueba más reciente fue la aprobación del Fobaproa, la reforma al ejido entre muchas cosas más.

Aun con todo esta campaña de publicidad que sea han hecho, reitero que la sociedad que tiene entre sí y el daño que han hecho partidariamente hacia la nación es grave y no necesitan cambiar de candidatos, ya gente quiere cambios y los buscara en el próximo proceso del 2 de julio del 2000.

En cuanto al daño que se tiene por meterse en la vida privada, hay que definirla muy bien, porque todos tenemos vida privada esa tiene que estar ahí en la privacidad, pero la vida publica, esa si quienes andamos en esto tenemos vida publica y esa si debe de ser sometida a la conciencia, a la vista del pueblo nayarita.

Respaldan nayaritas nuevo proyecto de nación de Cárdenas

*** Afirma Castañeda que la campaña de Alianza por México es bien recibida porque plantea propuestas alcanzables**

*** Externó su confianza en que a partir del 2 de julio cambien las cosas en el país a partir de gobiernos diferentes**

Por Argimiro León / MERIDIANO

Tepic.- El candidato a senador de la República por la Alianza por México, Jesús Castañeda Tejeda, se reunió con trabajadores de las zapaterías del centro histórico y con simpatizantes de la ideología de los partidos políticos que integran esta aliaza, a quienes invitó para que hagan proselitismo en favor del triunfo el 2 de julio ed Cuauhtémoc Cárdenas, Guadalupe Acosta, Jesús Castañeda y Jesús Paredes.

Este viernes, después de una visita domiciliaria por las colonias Venceremos y Prieto Crispín, se llevó a cabo una reunión masiva para dar a conocer el mensaje de los candidatos a Senadores y a Diputado Federal, donde explicaron la conveniencia de votar por candidatos que lleven la gestión apoyando al nuevo proyecto de nación que impulsa Cárdenas Solórzano y que abanderan cinco partidos políticos nacionales y dos locales.

Recordó que la identidad con la ciudadanía ha sido positiva y en todas las comunidades donde han estado presidiendo reuniones se nota que hay esperanza en que el país a partir del 2000 sufra un cambio positivo porque los gobiernos anteriores solo han dejado deudas y saqueos en las dependencias que manejan recursos públicos.

Se espera que con las elecciones federales el país tenga un presidente de partido diferente al que ha gobernado por más de 70 años y que en Nayarit a partir del 2002 la mayoría de los ayuntamientos y del Congreso del Estado tenga colores diferentes a los que actualmente le cubren.

Castañeda Tejeda reconoció que en los lugares donde se han presentado los candidatos de la Alianza por México en todo el estado han recibido demanda de apoyo para las clases más desprotegidas porque se encuentra, principalmente el campo, en cartera vencida y con un rezago debido a la falta de recursos.

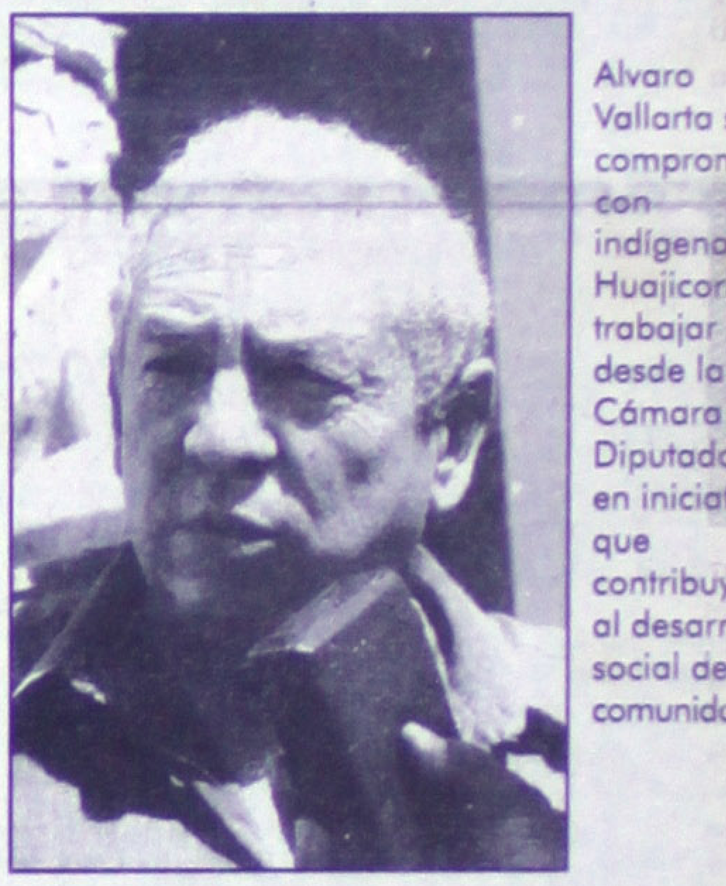

Alvaro Vallarta se comprometió con indígenas de Huajicori a trabajar desde la Cámara de Diputados en iniciativas que contribuyan al desarrollo social de sus comunidades.

De la Alianza por México

Personajes y legisladores federales refuerzan campaña: MEJV

*** Se buscarán nuevas estrategias para aterrizarlas en la entidad, dijo la líder del PRD**

Por Argimiro León / MERIDIANO

Tepic.- Con la llegada del delegado nacional del PRD, Rafael Hernández Soriano, se refuerzan las campañas de los candidatos de la Alianza por México ya que se buscarán nuevas estrategias para aterrizarlas en la entidad, tal y como se llevan a cabo las nacionales, con lo que se podrá elevar aún más el trabajo.

Lo anterior fue expresado por la dirigente estatal del PRD, María Eugenia Jiménez de Vargas, afirmando que se está buscando fecha para que durante este mes visite Nayarit el candidato presidencial y la dirigencia nacional del partido del sol azteca.

Reconoció que las labores de proselitismo se desarrollan de una manera más institucional desde el pasado sábado, ya que fue la fecha en que se realizó la Jornada Nacional de Propaganda, a la que por cierto sólo se invitó a dos o tres reporteros y cuando la dirigente estatal fue entrevistada por este medio, nos reclamó la falta de asistencia, pero ya todo quedó entendido porque se conocieron los motivos de nuestra inasistencia.

Indicó que hay una gran efervescencia para las campañas de los candidatos a nivel nacional y estatal, prueba de ello fue la concentración en el zócalo capitalino y la reunión de este fin de semana en la Reserva Territorial, a donde asistieron cientos de vecinos para conocer el mensaje de los candidatos a Senador y a Diputado Federal por el II Distrito electoral, J. Guadalupe Acosta Naranjo y Jesús Paredes Flores, respectivamente.

Afirmó que los mensajes escuchados motivó mucho a la militancia y a los simpatizantes de las colonias aledañas, lo cual hace pensar en que estos eventos tendrán una proyección del "tamaño que lo deseamos con el fin de que el 2 de julio todos los tepicenses y los nayaritas en general vayan a votar a las urnas electorales por los candidatos de la Alianza por México".

La señora Jiménez de Vargas indicó que los candidatos propuestos por esta Alianza, tienen indudablemente una historia de lucha social y la capacidad suficiente para desempeñar el cargo que buscan ante el electorado, ya que ninguno es gente desconocida en el medio político porque todos son luchadores sociales, "y atienden a la sociedad cada quien desde su trinchera".

Reconoció que en breve habrán de llegar a Nayarit dirigentes, militantes y simpatizantes, además de diputados federales y algunas personalidades de comités nacionales de los partidos políticos que integran la Alianza por México, con lo que se dará un realce significativo a las campañas de los candidatos nayaritas y de Cuauhtémoc Cárdenas en el Estado.

Hizo mención que el 19 de mayo se realizará un Foro de Mujeres sobre el tema "Mujer y Política", así como la visita de candidatos plurinominales de otros estados que vienen a reforzar las campañas nayaritas y la presencia del acercamiento de legisladores federales del PRD con la educación media y superior. Para finalizar su información, la lideresa comentó que durante mayo la campaña será paralela en los tres distritos junto con los senadores, pero para junio, dio a entender que se realizarán actos masivos para que quede gravado en la mente de los electores los nombres y los mensajes de cada candidato de la Alianza por México.

Vicente Fox comprometió a sus seguidores para ir hasta las últimas consecuencias

Todos, a su Trinchera

* A su vez adquirió varios compromisos: con los maestros, con los ahorradores fraudeados...
* Unas cuatro mil personas asistieron al mitin en el malecón * En pos de una revolución educativa
* Sabedor de que aventaja en encuestas, asegura que tendrá un gobierno incluyente, donde participarán todos los partidos políticos * Presentaron al taxista del zipi-zape

Por Guillermo Gómez Pastén
Fotos: Ramón Casillas / MERIDIANO/Vallarta

El candidato presidencial de la Alianza por el Cambio, Vicente Fox Quesada, encabezó ayer un mitin en el malecón, ante unas 4 mil personas, locales y provenientes de otros municipios de la región (del distrito 05).

El candidato presidencial arribó al aeropuerto cerca de las 5 de la tarde y tras una imprΌvisada rueda de prensa, encabezó una caravana vehicular hasta el parque Hidalgo, de donde partió a pie, al frente de un multitudinario grupo de seguidores, hasta el caballito de mar.

Ahí, ya lo esperaban más de mil personas, que al sumarse a las que lo acompañaban, formaron el grupo en mención, que no alcanzó la cifra esperada. Los mejores lugares, en el edificio donde se ubican restaurantes como el Tequila's, colmados de espectadores, obviamente la gran mayoría vestidos de azul y blanco, en tanto el cielo lo surcaba por ratos una avioneta arrastrando un letrero que decía: "Recuperemos nuestro México: Fox".

En el templete, donde minutos antes amenizó un grupo de banda y después un animador poco preparado rescató algunos gritos y porras de la gran asistencia, subieron algunos empresarios, como la hotelera Gemma Garciarce Monraz, presidenta de la Oficina de Convenciones y Visitantes, el empresario automotriz Miguel Flores Ibarra y el empresario de la construcción Guillermo Wulff.

De acuerdo a lo planeado, apenas cumplidas las seis de la tarde, llegó Fox al escenario principal de su visita, acompañado de dirigentes panistas, organizadores de su campaña y otros candidatos del blanquiazul, incluso gente del Partido Verde Ecologista.

EL DISCURSO

Como se había anticipado, Fox planteó su propuesta a los maestros que fueron invitados al mitin, maestros que en general comparten sus ideas.

El candidato reiteró su invitación al magisterio de acompañarlo en una revolucion educativa, y se comprometió a duplicar el presupuesto federal para la educación pública, laica y gratuita.

Igualmente se comprometió a asegurarse de que los maestros reciban un salario digno en caso de ganar el proceso electoral del 2 de julio.

Reiteró varios detalles de este tema que una y otra vez los hemos escuchado en medios informativos nacionales, aunque también planteó un crecimiento económico.

Enseguida se remitió a los resultados de la encuesta de Reuter, que lo ubican cinco puntos por arriba de Francisco Labastida. "Sabiendo que estamos adelante, adquirimos el compromiso de formar un gobierno plural, concluyente, ciudadano, con participación de todos los partidos políticos, con ideas de todos y cada uno de los mexicanos".

"Hay quienes dicen que más vale un malo conocido que bueno por conocer, pero estoy decidido a ir hasta las últimas consecuencias".

En ese tenor, aseveró que es tiempo de hacer compromisos y por eso pidió a los (según él 10 mil) asistentes, a adquirir el compromiso, "desde su trinchera, de destinar tiempo a una tarea que hay que hacer los próximos días". Y tras de que todos los panistas imitaron a Fox levantando la "V" de la victoria con su mano, externó que "debemos estar listos para luchar por México, que entreguen parte de su tiempo para luchar; se comprometan a acompañarnos a sacar al PRI de Los Pinos".

Poco después, cuando el dirigente estatal panista pidió la palabra, se presentó al taxista que el pasado primero de mayo protagonizara un episodio durante el desfile obrero, aquel a quien le arrebataron una propaganada de Fox y tras un simple zipizape regresó a retar a su agresor, pero no pasó a mayores. En el mitin de ayer, se dijo, ciertamente, que el taxista demostró su valor al oponerse a llevar una propaganda de Labastida ante el riesgo de ser sancionado, pero también señalaron que fue víctima de una golpiza, y eso no fue cierto, al menos en el desfile eso no ocurrió.

Para concluir su presentación en el mitin, Fox se comprometió a respaldar a los ahorradores afectados de diferentes cajas populares y lograr que sus ahorros estén protegidos.

ASEGURÓ FRANCISCO RAMÍREZ ACUÑA

Vivimos una transición definitiva

* Vallarta demostró que se puede cambiar: Humberto Muñoz

Por Guillermo Gómez Pastén

Fotos: Ramón Casillas / MERIDIANO/Vallarta

Eufórico, Humberto Muñoz Vargas, dirigente municipal del blanquiazul, abrió la serie de discursos. El suyo fue muy breve, y al igual que quienes le siguieron, ensalzaron la figura del guanajuatense. "Aquí tenemos al próximo presidente de México. Puerto Vallarta hace cinco años decidió cambiar y demostró que se puede".

En su turno el candidato a la diputación federal, Humberto Rodríguez Rodríguez, resaltó que estamos ante la oportunidad de vivir un verdadero pluralismo político, de tener un Congreso, un Senado, con mayoría de la Alianza por el Cambio. "Fox es el líder que México necesita", en cambio, "el PRI representa más de lo mismo".

El candidato panista a la gubernatura de Jalisco, Francisco Ramírez Acuña, aseveró que vivimos ya una transición definitiva, contundente.

También estuvieron ahí, Emilio González Márquez, Fernando González Corona, Juan garcía de Alba, Rocío García Gaytán, Alberto Ulloa Godínez, Angélica Pérez Plazola, sólo por mencionar algunos.

ES LO QUE BUSCA FOX DE MU[...]
LEDO Y OTROS CANDIDATOS

Convergenci[...] apoyar su candi[...]

* Además de que permitiría una tra[...] orden, dice * El, porque es el único [...] con posibilidades * No se trata de p[...] cargo en el gabinete a Muñoz Ledo

Por Guillermo Gómez Pastén
Fotos: Ramón Casillas / MERIDIANO/[...]

Apenas descendió del avión, Vicente Fo[...] la prensa, y aunque trató de posponer sus [...] terminó por ceder. El tema principal fue sus encu[...] Muñoz Ledo, sobre lo cual habló poco en la ca[...]

"Como ya comentábamos, estamos trabaja[...] convergencia, de candidatos, de partidos, par[...] votos de la oposición atrás de un candidato, del ú[...] tiene posibilidades de ganar este momento, el c[...] ción que va adelante con cinco puntos de vent[...] Labastida". "Esa convergencia -agregó- es el ac[...] asegurar el propósito superior de la alternanc[...] próximo 2 de julio".

¿En qué consiste esa convergencia?

"Sólo en apoyar la candidatura presidencia[...] respetando al partido PARM, respetando a sus c[...] tados federales y a senadores, para que en esa vota[...] lograr las posiciones en el Congreso que están bu[...] hay nada que atente contra el PAN, simple y senci[...] todos para sacar al PRI de Los Pinos". Agregó qu[...] cia es indispensable no tanto para ganar, sino para l[...] "para poder conducir este proceso hacia la transic[...] para hacerlos bien acompañados y lograr con esta[...] ese proceso. Vamos a ver cuántos priístas má[...] muchos priístas y perredistas sumándose, de otra[...] políticas".

¿Y Camacho Solís?

"De Camacho no hay nada, nada más ahor[...]

¿Le dará a Porfirio trabajo en su gabinete?

"No se trata de dar puestos ni de trabajo, se t[...] de alternancia, de democracia. No es ése el acuer[...] la transición democrática". "Los priístas andan ya[...] desde hace un rato, están viendo lo paliducho que es[...] Labastida, me parece que no llega vivo al día ([...] broma)". Brevemente expuso que se propone impu[...] al turismo, "trabajar en los recursos naturales, en [...] comunicaciones, todo lo que tiene que ver con el t[...]

A LA CIUDADANÍA

El Gobierno del Estado de Nayarit por conducto de la Dirección General de Tránsito y Transporte otorgará Permisos Provisionales a quienes estén interesados en participar en la prestación del Servicio de Transporte Urbano, Automóvil de Alquiler (Taxis), Combis, Autobuses y Minibuses, en los términos del Acuerdo Administrativo del Poder Ejecutivo, publicado en el Periódico Oficial de fecha 12 de mayo del año 2000. Los interesados deberán acudir c[...] su unidad a las instalaciones de[...] Dirección General de tránsito [...] Transportes del Gobierno d[...] Estado, y presentar en original [...] copia fotostática la tarjeta [...] circulación y la licencia de man[...] de chofer, desde este sábado 13 [...] mayo a partir de las 09:00 horas [...] horario corrido incluyendo doming[...] y lunes.

El cambio es cumplir

Liberación del transporte, lucha frontal contra cacicazgos y monopoli[...]

Gobierno del Cambio 1999 - 2005

B Nosotros

Meridiano
Edición: Karina López
Diseño: Imelda Ramírez
e-mail: merisoc@usa.net
Teléfono: 12-01-45 ext. 112

ALFARO
Digital Performance
Impresión a gran formato
Credencialización en plástico
Revelado e impresión de fotos
Plastificado frío o caliente
Copias a colores y carteles
Ampliaciones fotográficas digitales
Zacatecas 19 Nte.
Tel/Fax 12-01-39
Tepic, Nayarit

Señora Teresa viuda de Pérez con sus hijas Tere Pérez de Rendón y Silvia Pérez de Caballero y Paty de Pérez, festejaron su día con exquisita comida. (Fotos de Héctor Rafael Torres).

Doña Blanca Domínguez de Echevarría festejada en el Día de las Madres en el marco de una comida en compañía de Enrique Echevarría Domínguez, Martha Beatriz Aldrete de Echevarría, Laura Berecochea de López, Alejandro López, Marco Antonio Meza Echevarría y José Antonio Berecochea Echevarría.

Bárbara Naya, Gabriela Coppel de Naya, Jorge Naya Vargas, Yanet Salazar y Alejandro Fernández consintieron en su día a las señoras Graciela Vargas de Naya y Silia Vargas de Fernández.

Día de las Madres festejado entre comadres: Iris de Gárate y Rosita de Mondragón acompañadas de sus esposos, señores Ricardo Gárate y Jorge Mondragón, y sus hijos.

Adriana de los Ríos de Gangoiti, Flora Bermúdez de Gangoiti, Eduardo Gangoiti Ruiz y Cristina Rodríguez Ibarra. De pie, Gilberto y Armando Gangoiti Bermúdez, Esteban Gangoiti, Lidice Alonso de Gangoiti abrazando a Paula Gangoiti de los Ríos, y Eduardo Gangoiti Bermúdez.

UNICO - UAG

erla Lara Rodríguez celebra su Graduación e Profesionales Asociados generación 1998-2000

rla Lara Rodríguez, nueva egresada de UNICO de la carrera de "Comunicación por Medios Electrónicos".

Perla al ser felicitada por su mamá.

ora Margarita López de Rodríguez, Maricruz Rodríguez López y su hija Perla Lara.

Muy contenta se encuentra la familia Lara Rodríguez, ya que recientemente asistieron a la graduación de la señorita Perla Lara Rodríguez, quien culminó satisfactoriamente sus estudios de "Comunicación Por Medios Electrónicos".

Perla egresó del UNICO de la Universidad Autónoma de Guadalajara; el acto académico de graduación tuvo lugar el pasado siete de abril en el Patio de Cristal de UNICO Patria, a las 13 horas. El mismo día, a las diez de la mañana fue celebrada la misa de acción de gracias en el templo Expiatorio donde los graduados de la generación 1998-2000 "C.P. Guillermo Martínez Mora" de las diferentes especialidades estuvieron acompañados de sus familiares, al igual que en el acto académico.

Cabe mencionar que el acto fue encabezado por los invitados especiales: Lic. Antonio Leaño Alvarez del Castillo: Rector; Ing. Juan José Leaño Alvarez del Castillo, Vice-Rector; Lic. Guillermo Hernández Ornelas, Secretario General; Dr. Néstor Velasco Pérez, director académico; Lic. Pedro Rodríguez López, director general de UNICO y el Ing. Juan Carlos Santoyo Botello, Director de UNICO Patria.

De "Comunicación por Medios Electrónicos" egresaron además de Perla Lara, María Pía Bórquez, Rocío Magaña, Yésica Liliana Ochoa, Antonio Ulloa, Marcela Vizcaíno e Hilda Zenea.

aduados de la especialidad de "Comunicación por Medios Electrónicos" durante el acto académico realizado en UNICO Patria, en Guadalajara.

Las bellas modelos luciendo creaciones de Sarah Bustani. Al centro, Esther Alicia Ayala Astorga.

Sarah Bustani presenta

Colección de primavera 2000 en Plaza San Rafael

En el marco de los festejos de primer Aniversario de la Plaza San Rafael, la franquicia de Sarah Bustani ubicada precisamente en este centro comercial, presentó aplaudido desfile de modas, en días pasados. Bellísimas modelos tepicenses mostraron innovadores diseños en fabulosos colores, dejándose ver la versatilidad de prendas que la diseñadora Sarah Bustani ha creado. Durante el desfile fueron exhibidos modelos en cortes ligeros confeccionados con frescas texturas. No cabe duda, Sarah Bustani es hoy por hoy la diseñadora de modas con mayor reconocimiento a nivel nacional e internacional representado a México. Haciendo honor a la cultura de colores vivos mexicanos, se presentó una colección tan versátil que puede ser usada por todas las mujeres de México.

Los trajes blancos, modernos y elegantes. (Fotos de Héctor Rafael Torres).

Confeccionados en ligeras texturas, son ideales para esta temporada.

Conjuntos de dos piezas, en cortes y modelos de temporada.

Horóscopos

ARIES: Hoy se manifestarán las contradicciones de su carácter. Usted aspira a un liderazgo enérgico. Sin embargo, existen momentos en que tiende a apoyarse en demasía een algunas personas cercanas. Su color favorable hoy: el rosa mexicano.

TAURO: Se caracteriza por su originalidad, su sentido de la independencia y su amor a la libertad. Su magnetismo hoy le reportará muchas cosas buenas con sus amistades y quizá un nuevo amorío o romance. No tome las cosas tan en serio.

GEMINIS: Hoy es buen día para realizar operaciones de compra-venta. Su número es el dos y su color favorable, el verde. Cúidese de los enfriamientos; puede sentirse agripado por la noche. No es el mejor momento para planear un viaje largo.

CANCER: No tema a aaquello que está fuera de su control inmediato. Tiene laa suficiente capacidad para salir adelante en cualquier situación aunque parezca difícil. Su salud tiende a resentirse por mantenerse demasiado tiempo tenso. Relájese.

LEO: Por desgracia, pocas personas entienden, como usted, el verdadero significado de la amistad. Tienea usted una nobleza de espíritu y sentimmientos que le concede la forma de tener amigos para toda la vida. Pero controle sus ataques de ira.

VIRGO: Concede geneerosamente tiempo y esfuerzo en servir a los demás, pero le cuesta comprender sus sentimientos. Aunque esto le hace aparecer frío y distaante de su pareja, en realidad ansía sentirse amado y protegido. Comuníquese más.

LIBRA: Posee cortesía, encanto y modales casi diplomáticos. S[illegible] bargo, cae a veces en el tra[illegible] personal y evita l[illegible] emocionalmente a niveles m[illegible] fundos. Esa es la queja conti[illegible] la persona que quiere atra[illegible] corazón.

ESCORPION: Los celos so[illegible] rras que nadie gana. Disfrute[illegible] relación amorosa sin tantas [illegible] nes. Si confía en esa person[illegible] ama, no le defraudarán. Lo[illegible] juicios le hacen más daño a[illegible] que a los demás. Recuerde a[illegible]

SAGITARIO: Su carácter ab[illegible] optimista irradia hacia lois [illegible] una especie de energía am[illegible] que le brinda un sinnúmero de[illegible] tades. Su color favorable hoy[illegible] naranja. Su número de suerte[illegible] siete. Su mejor hora: la una[illegible] tarde.

CAPRICORNIO: usted pos[illegible] sentido práctico de la vida [illegible] pocos signos del Zodiaco, as[illegible] no se subestime y trate de se[illegible] más [illegible]aro de sí mismo. Esos [illegible] res que le impiden ser plena[illegible] feliz son infundados. La suer[illegible] tará con usted.

ACUARIO: En general, las p[illegible] nas con las que convive no l[illegible] tienden realmente. Usted vive[illegible] parte del día volando entre nu[illegible] soñando en grandes proyecto[illegible] natural que las personas q[illegible] aman le reclamen su presencia[illegible] to a ellas.

PISCIS: Cuidado con un indi[illegible] que se dice su amigo, pero que[illegible] se ha dedicado a explotar su[illegible] bles sentimientos. Su ingenu[illegible] puede ser tommada de otra m[illegible] por personas maliciosas. Sus [illegible] res favorables para hoy: mo[illegible] blanco.

Hotel Ejecutivo INN
ESTE Y TODOS LOS DOMINGOS:
Domingo de Tianguis en el Hotel Ejecutivo INN
Sí ven a la exposición y venta de libros usados, antigüedades y arte.
*Desayuno buffet, tianguis, salón de domino y baraja para los adultos ypara los niños diversión en la alberca con juegos y concursos.
Pon tu puesto en el Tianguis Dominical del Hotel Ejecutivo INN, libros usados antigüedades, artículos de arte y curiosidades (sin costo para ti)
DE 19:00 A 21:00 HORAS HORA FELIZ EN EL LOBBY BAR DEL HOTEL
Festeja tu cumpleaños GRATIS Consumiendo lo mismo que tus amigos.
Informes y Reservaciones a los Teléfonos 12-04-77, 12-07-16 y 12-08-92 con Samantha Camacho.

ESTE DOMINGO 14 DE MAYO
Espectacular Show
EL PAYASITO
Mad Pipo
¡Ven! Y forma parte del Club de Mad Pipo

En el Restaurante del
Hotel Ejecutivo INN
Los niños menores de 6 años desayunan completamente GRATIS de nuestro Buffet dominical en compañía de sus papás
Informes y Reservaciones a los Teléfonos 12-04-77, 12-07-16 y 12-08-92 con Samantha Camacho.

GRAN ESTRENO
"NAYARIT : TRADICION Y FESTIVIDAD"
MAYO 13, 20:00 HRS
TEATRO DEL PUEBLO
TEL. 16-16-50
BALLET
Teatro del Pueblo

os Ponce sale airoso en ebut en Bellas Artes

UAN, (AP). r puertorri- los Ponce he con casa escenario nte de esta Centro de Luis Ferré. concierto ementos de el intérpre- hizo alarde na para de- leitar a sus aficionados, que coreó y bailó éxitos como "Morena", "La razón de mi ser", "Recuerdo" y "Escúchame". Ataviado con pantalón y chaqueta negra y una camisa de seda azul, Ponce abrió su primera presentación en Bellas Artes con el tema de su autoría "Rezo", canción que lo catapultó a la fama. Siguió con "Busco una mujer", lo que puso a vibrar a más de una en la sala de espectáculos Antonio Paoli. "Bienvenidos al ensayo general de mi primer concierto... este fue el primer escenario que visité en un concierto que se llamó América", dijo Ponce en sus primeras palabras al público. No faltaron palabras de apoyo para Vieques. "Un aplauso para mi guitarrista. El es gringo, pero no tiene problemas en decir que la Marina se vaya de Vieques. No hay problema con eso, dijo Ponce, lo que arrancó una ovación por parte del público.

ca Lewinsky, tema de película

N (AFP). El becaria de ca, Monica ría un buen a película, lizador es- Milos For- entrevista "Die Welt"

o se le pre- man, cuyo se llama the Moon", ustaría tra- nta de tipo realizador co respon- Lewinsky.

Es alguien que tiene carácter".

n actor para el papel n "El Balserito"

ÁNGELES (EFE). Mientras se deci- de Elián González en los tribuna- ood ha comenzado la búsqueda de e se asemeje al niño cubano.

el título de «Elián: The true story of ález», el productor Sam Lupowitz realización de este telefilme centra- so del pequeño náufrago.

daje comenzará el próximo julio, iones de que el telefilme quede en septiembre y se emita en las semanas. Sus autores pretenden n el rescate de Elián de las aguas gar la balsa en la que salió de Cuba oviembre y el litigio por su custodia llegó a suelo estadounidense.

ello necesitan un elemento funda- e es un niño de seis años, fotogéni- do a Elián, que sea capaz de darle a esta historia, según el coproductor Golam.

efilme utilizará los documentos pú- e la batalla legal por la custodia del mo la abundante información publi- s medios de comunicación.

permanece en Estados Unidos a la una decisión sobre la solicitud de o presentada en su nombre por sus en Miami, mientras que su padre, el González, quiere regresar con él en Cuba.

lícula para televisión no sólo quiere agedia vivida por el pequeño, sino con su propia angustia, pues lucha empo por llegar antes a las panta- miniserie anunciada por la cadena ón CBS sobre el mismo caso y que mitir a partir de septiembre.

Universidad Autónoma de Nayarit
SECRETARIA ACADEMICA

Relación de cursos de computación de Win ´98 y Oficce 2000.

CURSOS	FECHA	HORARIO	COSTO	
Win, word, excel y power point	29 de mayo al 13 de julio	7:00 a 8:30 hrs	$ 600.00	
Win, word, excel y power point	29 de mayo al 13 de julio	8:30 a 10:00 hrs.	$ 600.00	
Win, word, excel y power point	29 de mayo al 13 de Julio	12:30 a 14:00 hrs.	$ 600.00	
Win, word, excel y power point	29 de mayo al 13 de Julio	19:30 a 21:00 hrs	$ 600.00	
Win, wòrd, excel y power point	27 de mayo al 15 de Julio	8:00 a 13:00 hrs.	$ 600.00	Sábado
Win, word, excel y power point	27 de mayo al 15 de julio	13:00 a 20:00 hrs.	$ 600.00	Sábado
Win, word, power point e internet infantil	29 de mayo al 13 de julio	16:00 a 17:30 hrs	$ 400.00	
Internet	29 de mayo al 1 de junio	10:00 a 12:30 hrs		
Internet	12 al 15 de junio	17:30 a 19:30 hrs		
Internet	26 al 29 de junio	10:00 a 12:30 hrs		
Internet	10 al 13 de julio	17:30 a 19:30 hrs.		

Edificio COMPLEX
Telefono 11-88-00 ext. 8793.

ESPECTACULOS

Reviven Torroja y Bosé su pasa[d

Llegaron a México con su espectáculo Girados; Ana interpreta las canciones más representativas de Mecano y Miguel, sus clásicos

Dos españoles y miles de mexicanos unidos por la música, los recuerdos y los buenos momentos.

Ana Torroja y Miguel Bosé después de iniciar su gira el 26 de abril en Bogotá ofrecieron su primer concierto en la capital mexicana.

Fueron varias semanas las que tuvieron que esperar sus fans, en su mayoría treintañeros, quienes desde temprana hora se dieron cita a las afueras del Auditorio Nacional para presenciar su show "Girados".

El sonido y el juego de luces de su espectáculo fue lo que enmarcó aún más su presentación en el recinto de Reforma.

La ex Mecano, Ana Torroja es la primera en aparecer en el escenario para interpretar los temas de su nuevo disco, donde también prueba suerte como compositora y después hace un recuento de las canciones más representativas de Mecano.

Minutos después, Miguel Bosé hace acto de presencia para desbordar su actuación en un mar de histeria y gritos unánimes de sus fanáticas, a las cuales no les importó el costo del boleto que fue desde los 100 hasta los 750 pesos y en reventa llegando a costar hasta ¡mil 500 pesos! con su rebajita incluida.

Cabe mencionar que el intercambio de temas fue de lo más aplaudido, pues cantar clásicos de Bosé en voz de Torroja resultó una delicia para los espectadores que en todo momento ovacionaron y corearon cada una de las interpretaciones de estos españoles.

La escenografía simulando una obra teatral, más los abrazos y besos que demostraban en cada momento los artistas, sucumbió aún más los ánimos del público que a gritos pedían sus temas favoritos, a pesar de que no fue una noche de complacencias.

Ana que por momentos no dejaba de admirar y contemplar a su colega, se fundía de repente como una fan más de Bosé, quien a sus 40 y tantos se sigue cotizando como uno de los solteros más perseguidos.

Los recuerdos, añoranza[s] y [...] buenos y malos de hace má[s] [...] vinieron a la memoria al escuc[har] [...] como "Amiga", "Mujer contra mu[jer] [...] bandido".

Como un flash back en e[l] [...] cuestión de segundos fue lo que [...] regalaron a los asistentes mexic[a][nos] [...] vieron por espacio de dos hora[s] [...] tiempos.

SU GIRADOS...

En abril se presentaron en C[...] Venezuela.
En Mayo en Toluca, Puebla, [...] DF, Querétaro, San Luis Poto[sí], Monterrey, León, Veracruz, G[...] El Salvador.
Junio: Tijuana, Mexicali y Es[...]
Julio: Santiago de Composte[la] [...] el 23 de septiembre en Sevill[a]
La Girados se extenderá hast[a] [...] 2002 por Perú, Chile, Argentin[a], [...] Unidos, Puerto Rico, Santo Do[mingo] [...] Uruguay.
En total serán más de 100 con[...]

Michael Jackson, artista del milenio

Entregan en Mónaco los premios World Music Awards; también Mariah se llevó galardón a casa

MÓNACO (AFP). La cantante estadounidense Mariah Carey y su compatriota Michael Jackson fueron coronados Artistas del Milenio durante el décimosegundo premio World Music Awards (WMA) para las ventas de discos más importantes organizado en Mónaco.

Con el rostro pálido enmarcado en su melena negra, como un capuchón, Michael Jackson apareció en medio de un halo de humo y recibió de manos del príncipe Alberto de Mónaco la recompensa al mejor artista «pop» masculino del siglo.

«Es un honor increíble. Estoy orgulloso de este reconocimiento en el mundo y es la razón por la que sigo haciendo lo que hago», dijo el cantante. Cuando sus seguidoras aplaudían el artista, con el micrófono pegado a la boca, les lanzó «I love you», y desapareció.

Mariah Carey, que cerró esta velada celebrada el miércoles en la noche, recibió la misma recompensa. Cerca de mil invitados, que pagaron unos 300 dólares su entrada, asistieron a esta ceremonia de gala en la sala del sporting club de verano de Montecarlo. Los beneficios de los World Music Awards, creados por la ex modelo Melissa Corken, irán a la asociación Mónaco Ayuda y Presencia para la infancia de los continentes más pobres.

La animadora de la velada fue la escultural modelo Elle McPherson, apodada «the body», quien llevaba una ropa transparente que disimulaba lo mínimo. Entre los numerosos artistas premiados estaban Ricky Martin (artista latino), Backstreet Boys (grupo), Britney Spear (pop). El premio «revelación» fue para Christina Aguilera y Lou Bega, quien hizo levantar la sala al ritmo de mambo.

La comedia musical «Notre-Dame de Paris» fue igualmente recompensada, así como el cantante de lengua francesa Jaled, en dos oportunidades (música árabe), solo y con sus dos cómplices, Tahar y Faudel. «Cantar en árabe es algo cultural, sin que deba ser catalogado de guerra o terrorismo. Es una expresión de algo útil para todo el mundo, no una curiosidad», declaró Tahar, quien denunció que la difusión de la música árabe «es una catástrofe».

Meridiano Sábado 13 de Mayo del 2000
TIEMPO DEPORTES extra

Sydney 2000

Punto de vista
RENOVAR PARA
CUANDO MENOS CALIFICAR

SE VA DE LOS TIGRES

ICO, D.F., mayo 12 (UNIVERSAL).-De
mento a otro la directiva de los Tigres
oficial la venta del delantero mexicano
Hernández, a la MLS (Liga de Futbol
sional de Estados Unidos), carta que
ó en cuatro millones de dólares. Esta
ación la proporcionó ayer por la noche
Unión Americana el vicepresidente eje-
de la MLS, Ivan Gazidis, quien cerró la
ción con los directivos felinos.
ida del «Matador» Luis Hernández obe-
a la reestructuración que está haciendo
ectiva de Tigres en sus filas, porque
én saldrán Osmar Donizete y Jorge
os; el brasileño se va al Botafogo, mien-
ue el «Brody» -dueño de su carta-
a ofertas de algún club mexicano (se
del Puebla).
formó que la MLS compró la carta de
ndez, pero fue el Comité Ejecutivo quien
ó que jugará en el Galaxy de Los Ange-
nde el «Matador» es considerado como
lo, y eso está comprobado desde que
gado con la Selección Mexicana en
norteamericanas. Por lo pronto ya pre-
on sus documentos ante el Servicio de
ación y Naturalización de Estados Uni-
ara que pueda jugar en la Liga.

LARA DUTTA DE LA INDIA, GANÓ ANOCHE EL TÍTULO MISS UNIVERSO 2000

SALT LAKE CITY, EEUU (Reuters) - Blazers de Portland se apoyó en el temible gancho de su gigante lituano Arvidas Sabonis y venció a Jazz de Utah por 103-84 para situarse a un paso de la final en la Conferencia del Oeste en el baloncesto de la NBA.

Ahora Portland encanbeza la serie 3-0 y necesita un triunfo en su encuentro de mañana en la cancha de Salt Lake City para avanzar a la serie decisiva de la zona occidental. Sabonis encabezó la ofensiva de los ganadores con 22 puntos y ocho rebotes y opacó el ataque de su rival Karl «El Cartero» Malone que marcó 28 tantos y capturó 11 rebotes.

«Supimos sacar ventaja en los momentos importantes del partido y siempre logramos alejarnos, cada vez que ellos se acercaban», dijo Sabonis. Los jóvenes de Portland apoyaron el trabajo del veterano Sabonis.

Steve Smith encestó 21 puntos para colaborar al éxito, mientras Bonzi Wells encestó 19. Otro destacado fue Rasheed Wallace, quien marcó 17 unidades.

Portland es considerado por muchos el favorito para ganar el título de la liga, algo que sólo logró una vez, en 1977.

El jugador profesional de basquetbol mexicano Horacio Llamas dijo el viernes que ya se recuperó de sus lesiones y que espera regresar en breve a algún equipo de la NBA, explicó que los clubes que se han puesto en contacto con él son Milwaukee, Atlanta y Phoenix.

El delantero del Club América Cuauhtémoc Blanco, afirmó: «Me quiero ir a Europa, no me importa que sea a un equipo chico».

NECAXA INQUIETA HUGO

MEXICO, D.F., mayo 12 (UNIVERSAL).- El técnico de Pumas, Hugo Sánchez, aceptó que le inquieta el Necaxa pues tiene una gran experiencia en liguillas, fue al mundialito de clubes y ha ganado muchos títulos en los últimos años. El técnico habló de su próximo rival en los cuartos de final del Torneo de Verano: «No es lo mismo llevar a tus espaldas siete, ocho o diez liguillas, que llevar una o ninguna». Acaso por eso, Sánchez emprendió la tarea desde hace dos días de convencer a sus jugadores con su mejor fórmula: la motivación. «Nosotros tenemos nuestras armas, y las estamos utilizando. Ahora viene lo más difícil y trascendental, al grado que no vamos a jugar unas eliminatorias, sino una final. Ya se los dije ayer a los jugadores: para acceder a la final realmente hay que pasar por el Necaxa». Entre el suave olor a eucalipto

árboles en el Campo 2 de Ciudad Universitaria, la guarida puma, Sánchez Márquez rechaza los comentarios que comparan a Rafael Márquez con él: «A Rafa no hay que hacerle daño para que no haya comparaciones. Primero porque él es defensa y es completamente distinto, y aunque fuese delantero tampoco hay que ponerle una losa en la espalda comparándolo conmigo. Mejor hay que dejarlo que siga así, que va muy bien». -¿Te gustaría que llegara al Real Madrid, como se comenta en la prensa española? -No sé, no soy representante, ni su promotor. -¿Tiene Márquez la personalidad para jugar en el Madrid? -Hay muchos jugadores mexicanos que pueden estar en los mejores equipos del mundo. Que siga así y estoy seguro que equipos importantes o más importantes que el Mónaco se fijarán en él. Si jugara en Real Madrid me encantaría; sería maravilloso que el mejor equipo del mundo se interese por Rafa, pero no me puedo aventurar a comentarlo porque no sé nada al respecto. Tres bajas momentáneas registra la plantilla auriazul de cara a su primer compromiso en la liguilla: Luis Ignacio González (contractura en la parte posterior del muslo derecho), Israel López (tendinitis) y el boliviano-argentino Fernando Ochoaizpur (lesión muscular).

El médico del equipo, Roberto Rodríguez aseguró que los tres jugadores estarán integrados por completo a los trabajos del equipo a partir del lunes. Ochaizpur comentó que si en estos momentos recibiera una convocatoria para jugar con la selección boliviana de futbol, no lo aceptaría, pues prefiere estar concentrado al 100 por ciento con el conjunto del Pedregal. Por otra parte, el mediocampista ecuatoriano Alex Aguinaga estaría en condición de reaparecer desde el primer duelo contra Pumas, en la liguilla, pues está a punto de superar la lesión sufrida en la rodilla izquierda durante la eliminatoria mundialista sudamericana, ante Brasil. Aguinaga se perdió el último juego del torneo regular, ante el América (Necaxa se impuso 2-0 con anotaciones de Agustín Delgado).

Alex cumple con el programa de rehabilitación bajo la supervisión del médico del club, Julio César Cantú: «Su restablecimiento avanza muy bien y es muy factible que en cinco días más esté totalmente listo», dij el médico.

Sugieren Pumas a Rayos que no se duerman

Por Gilberto Vargas México,D.F.- Es tal la motivación en el campamento de los Pumas que su delantero Jesús Olaide recomendó al Necaxa no dormirse en su experiencia, porque la podrían pasar mal, pues la Liguilla es un torneo completamente diferente.

Quien fuera campeón de goleo del Invierno '99 mostró estar contento con el trabajo que se realiza rumbo a la siguiente semana y señaló que los universitarios están listos para iniciar.

"Sabemos que la Liguilla es un torneo totalmente diferente, el Necaxa puede tener muchas Liguillas, muchos campeonatos, pero si se duerme o sino juega bien en la Liguilla va a perder y no nada más Necaxa sino cualquier equipo, nosotros vamos muy bien preparados, a jugar al tú por tú y con la idea de ganar.

"El equipo está jugando muy bien y si sigue jugando así creo que hay muchas posibilidades de que sea campeón", mencionó el artillero.

Olaide señaló que es positivo que la UNAM esté concentrándose, ya que eso se hace por la mentalidad de su técnico, además de ser positivo y no tener distracciones.

El delantero señaló que en la concentración analizan bien a su rival y que en ocasiones se reúnen en alguna habitación para usar juegos de video.

ABARROTES

30 % De Descuento EN TODAS LAS TOSTADAS Y TOTOPOS CHARRAS

30 % De Descuento EN TODAS LAS PASTISETAS Y DUQUESAS MARCA SUANDY

30 % De Descuento EN BOTANAS Y CACAHUATES BARCEL Excepto Tamaños Populares

30 % De Descuento EN GALLETAS TARTINAS Y CHOCOCHISPAS TIA ROSA

CREMA Dental Blancura fresca Crest de 100 ml $19.90 $15.95

REFRESCO SELECT PET cola de 2 lts. De $10.50 $8.95

CEREAL Special K Kellogg's de 340 grs de $21.95 $17.55

30 % De Descuento EN GALLETAS TARTINAS Y CHOCOCHISPAS TIA ROSA

PURE De tomate cond. Brick Del Fuerte de 210 grs de $2.25 $1.80

ATUN En aceite y agua Mazatun de 174 grs. De $5.95 a solo $4.75

MAYONESA C/limón y casera KRAFT de 350 grs. De $12.94 a $10.40

PASTA P/sopa La Romana de 200 grs. De $1.50 a.. $1.25

ACEITE Vegetal Lucero de 900 ml de $6.99 a solo.... $6.15

PAPEL Higienico REAL c/4 pz. De $4.99 $ 4.45

MANTECA Vegetal Ranchera de kilo de $9.85 a solo.. $7.95

DETERGENTE ACE en polvo de kilo de $16.89 a $13.95

RAISIN BRAUN Kellogg's de 620 grs de $36.70 $29.35

CORN FLAKES Kellogg's de 350 grs. de $17.89 a $11.90

SUAVIZANTE Ensueño $11.95

PAÑAL $42.95

JABON Monterrey amar. Barra 400 grs de $4.25 a solo $3.35

CAFE Dolca Nestlé de 200 grs de $27.94 a $24.45

LECHE En polvo Nido Nestlé $19.95

LIMPIADOR $8.45

PAÑAL X-Protect Pampers mdno c/ 18 pz De $48.95 a $42.95

PAÑAL X-Protect Pampers gde. C/ 116 pz De $48.95 $42.95

30 % De Descuento EN TODA LA LINEA DE PASTELITOS WONDER

PAÑAL X-Protect $42.95

BEBIDA CLIGHT $2.50

VINOS

VODKA Oso Negro limon litro de $69.90 $63.90

TEQUILA Especial Rep. Cuervo 990 ml de $86.90 a solo $81.90

BRANDY Azteca de Oro de 700 ml de $139.90 a solo $127.90

VARIEDADES

FOCO $2.45

ACEITE $5.40

30 % De Descuento EN TODAS LAS PILAS Y BATERIAS VARTA

30 % De Descuento EN TODOS LOS ACCESORIOS PARA MASCOTAS MARCA TWIN

HOGAR

CERA Nugget liq. De 60 ml de $10.35 $7.90

VASO Jaibol liso Crisa mod. 150 de $3.95 $2.75

CESTO p/basura 80 lts. C/tapa Plastico sols Sur Precio Ley a... $39.90

PLATO hondo Champaña Crisa mod. 4161 de $7.50 a solo $4.90

BOLSA p/basura tam. Grande Bolsipack caja c/ 12 pz. De $23.90 $17.90

LIBROS

BEST SELLER "Vuelve Maestro Vuelve de Lara de Castilla de $66.90 a solo $49.90

BEST SELLER "Amate Y Sana tu Vida de Diana de $99.90 a solo $74.90

JARDINERIA

MANGUERA KELOS 15 mts. Reforzada de $159.90 a solo $109.90

TIJERAS p/podar sacate $59.90

ESCOBA de jardín metalica 22 dientos $32.50

MACETA plastico 9" $15.50

HORMIGUICIDA ANT-STOP $59.90

PERFUMERIA

40 % De Descuento EN DESODORANTES ADIDAS Y JOVAN MUSK

TALQUERA Barbara Nicole $34.90

FRICCION JEAN NATE $69.90

DISCOS

CASSETTE SONY MUSIC $79.90

CD SONY MUSIC c/Alejandro $136.90

CD ARIOLA C/Banda Maguey $82.90

PELICULA Infantil Warner $119.90

ESPEJO LARESGOITI cuerpo $64.90

LONA DE NYLON COVER ALL $24.90

BALON basquetbol $84.90

SANDALIA $9.50

OFERTAS VALIDAS SOLO EN TIENDAS QUE MANEJEN ESTOS PRODUCTOS

Más Cosas a Mejores Precios

rena Rivera, saca la casta or la Autónoma de Nayarit

áuregui

rera Ríos, quien es una atleta en la ad de lanzamiento de jabalina de la d Autónoma de Nayarit (UAN) y el co Venados, dio a conocer que al- rcer lugar luego de una competen- erte en la Universiada Nacional, la bró en Ciudad Victoria, Tamaulipas, la obtención a conseguir el bronce que aspiraba a más fue el resenti- una lesión en el hombro y un poco a entrenamiento.

Rivera Ríos consideró que deberá stante para superar esas marcas, y delante, pues con el resentimiento desde hace un mes en su hombro es un poco difícil, y a pesar de que le lastimaba en competencia, se arriesgó a competir y sacar la casta por el Estado de Nayarit y por el de la propia Autónoma de Nayarit.

Por otra parte, el apoyo fue el necesario y debido para que Lorena Rivera estuviera compitiendo en Tamaulipas.

En lo que respecta a becas deportivas universitarias, la atleta señaló que se le prometió una desde el ciclo pasado, pero aún no les ha llegado pago alguno, y ha sido el subdirector de atletismo el que ha estado gestionando con el rector Francisco Javier Castellón Fonseca cada que lo ve, pero no está en sus manos el que se estén otorgando las becas.

El promedio de Rivera Ríos como académica es muy bueno en la carrera de Ingeniería Química Industrial, siendo además uno de los motivos por los cuales disminuye sus entrenamientos, pues explicó la atleta que "desafortunadamente uno tiene que darle más importancia al estudio que al deporte en este país, entonces es por eso que descuide el deporte por darle prioridad al estudio".

Lorena Rivera Ríos, quien sabe lo que es la necesidad de apoyo para las competencias, exhortó a los directivos del deporte en el Estado de Nayarit a otorgar lo necesario para los talentos que están surgiendo actualmente, porque es una motivación muy grande para los deportistas, siendo desde becas, uniformes y, demás.

Una fiesta la competencia atlética entre entrenadores

Por Arturo Jáuregui
MERIDIANO

Previo a la partida de los entrenadores y atletas a Guadalajara, Jalisco, donde ayer dio inicio hoy la Olimpiada Infantil y Juvenil 2000, los entrenadores de Atletismo tuvieron una tarde de recreación, y pues compitieron entre sí, y entre ellos se encontraban Arturo Hermosillo González, Jorge Duke y Adolfo Santos Bañuelos, entre otros. Primeramente, ante la gran afición, que en esta ocasión fueron los atletas discípulos de los entrenadores los que estuvieron en las gradas como espectadores, los cuales vivieron intensamente la prueba de los 100 metros planos, en la cual Adolfo Santos Obtuvo el primer lugar al cronometrar doce segundos, dejando a Jorge Duke a unas centésimas de segundos atrás. Pero, la prueba mayor, en la que no compitió Adolfo Santos fue en la milla, donde recorrerían 1,600 metros, y Duke les otorgó una ventaja a sus adversarios de 125 metros, ventaja que después lo dejó en el último lugar, y Arturo Hermosillo demostró el carácter de atleta con el que ha nacido la mayoría de sus familiares, pues al final Jorge abandonó la competencia.

Lo mejor, fue la algarabía y entusiasmo de todos los atletas que apoyaban a su atleta favorito, observándose un clima de familia deportiva unida, y con ello viajaron a la ciudad de Guadalajara. Por otra parte, a los que no se observó en competencia fue a Gilberto Venegas y Ricardo Hermosillo.

rez Virgen pone en alto a la ENSN

uregui

s Pérez Virgen, atleta en la especia- to de altura de la Escuela Normal Nayarit (ENSN) y del Club Atlético io a conocer que afortunadamente buen viaje y, gracias a la institución dia estuvo en la competencia lo- ner la medalla de plata con un salto ros.

que Pérez Virgen contaba con una rodilla, tuvo que dejar de entrenar es, y debido a eso fue una conse- a disminuir su nivel, y gracias a que ndó a Dios, y fue así como pudo buen lugar, además de echarle ganas.

A pesar de todo, el atleta tuvo que ver por sí mismo en los traslados a la competencia a la sede donde se encontraba hospedado, de tal manera que Abel Pérez Virgen espera que la ENSN lo apoye en lo necesario y brinde becas deportivas a sus estudiantados sobresalientes en el deporte, porque con el deporte y lo académico se tiene una vista diferente de la educación en Nayarit.

lores con siasmo por uevo triunfo pico juvenil

uregui

Sergio Pernas Ledesma, entrenador de talentos de- en la especialidad de Tiro, cer que el selectivo nayarita do de ocho jóvenes asiste a da Juvenil 2000, y las posi- en pistola y mira abierta nte aceptables para lograr

mese de preparación gene- al inició desde el mes de en Marzo se efectuó la petitiva especial e intensi-

ador constitucional del Es- Nayarit, el C.P. Antonio a Domínguez fue muy claro a los deportistas compitan su esfuerzo, pues él - a Domínguez- brinda todo aval del gobierno, siendo y elocuente en su mensa- ello que los muchachos ayer comprometidos y muy a obtener resultados posi-

arte, Pernas Ledesma se- con dos de los tiradores se buenas probabilidades de edallas, puesto que en pis- it ha sido campeón absolu- ediciones consecutivas, y ior los nayaritas fueron los el año anterior en todas dades de pistola.

l seleccionado cora de Tiro rmado por ocho deportis- n diferentes pruebas como fle olímpico, mira abierta y tálica, agregando por últi- tiradores van bien motiva- arados, y es por ello que r resultados positivos.

EN LA FASE ESTATAL

Arrancaron los Juegos Deportivos Magisteriales

Por Arturo Jáuregui
MERIDIANO

El Gimnasio Estatal "Niños Héroes", fue el escenario, de la apertura de los 18º Juegos Deportivos Magisteriales, los cuales fueron formalmente inaugurados por el director general del instituto del deporte de la entidad, Armando Escobar, quien exhortó a los maestros a continuar fomentando la educación, cultura y el deporte.

Por su parte, el secretario de recreación y cultura de la Sección XX del Sindicato Nacional de los Trabajadores de la Educación (SNTE), Ismael Clemente Barajas Durán felicitó a todos los maestros presentes y les solicitó dar un buen término a los juegos deportivos de la etapa estatal, porque la organización sindical hace un gran esfuerzo porque se realicen eventos como el que ayer inició, siendo para la conmemoración del 15 de Mayo "Día del Maestro".

Además, resulta de gran trascendencia para todos los participantes que son trabajadores de la sección, el ser portadores del fomento en el deporte, y llegar a eventos como este, los cuales permiten desarrollar las facultades competitivas de los catedráticos, y así con sucesos deportivos y culturales, se demuestra que son personas que van más allá de dar clases en instituciones educativas, pues también practican el deporte y la cultura.

Por último, se agradeció a quienes han hecho posible que los Juegos Deportivos Magisteriales y hayan colaborado hasta la etapa estatal, y se espera que no se llegue a la culminación de los juegos, y es por ello que los trabajadores de la educación se hacen presentes una vez más.

En su intervención, Escobar Delgadillo señaló que el éxito impere en los juegos deportivos magisteriales, y al mismo tiempo dio a conocer que en el plan estatal de desarrollo, se contempla una serie de acciones para que se progrese en materia deportiva, en la cual los maestros son parte muy importante, pero se espera la capacitación continua de los mismos maestros.

Con actividad deportiv[a] maestros festejan su d[ía]

Por Arturo Jáuregui
MERIDIANO

Ismael Clemente Barajas Durán, quien es el secretario de cultura y recreación del Sindicato Nacional de los Trabajadores de la Educación (SNTE), de la Sección XX, con el inicio de los 18º Juegos Deportivos Magisteriales señaló que con la etapa estatal se culmina el evento conforme a la convocatoria, que con motivo del "Día del Maestro" cada año se realiza.

Al evento estatal, acudieron los equipos que resultaron triunfadores en los diferentes municipios en cada uno de los deportes.

DEPORTES PARTICIPANTES:

Fútbol.
Volibol Varonil y Femenil
Basquetbol Varonil y Femenil

"Sin duda, los compañeros maestros del nivel indígena, y sin duda es importante su participación, porque son ellos los que precisamente llevan el deporte y la cultura a cada una de las regiones del estado, y más a las regiones difíciles, tal es el caso de las localidades serranas", expresó Barajas Durán.

En tanto, se espera, como siempre, la participación masiva y honrosa de los maestros, porque se empeñan en cada una de las competencias, porque co[...] ción sindical, la uni[...] otorgan la cohesión [...]

El propósito primor[...] tinuar desarrollando [...] de los trabajadores [...] ción, y desde luego [...] cultura, identidad, un[...] y por eso desde aye[...] festejos del "Día de [...] y estarán al pendien[...] suceda en el estado [...] mejorar la calidad de [...]

Los juegos deportiv[...] ayer, porque así se [...] que marca la convoc[...] lanzó previo a la re[...] evento.

Los maestros no solo fomentan la educación, sino también el deporte

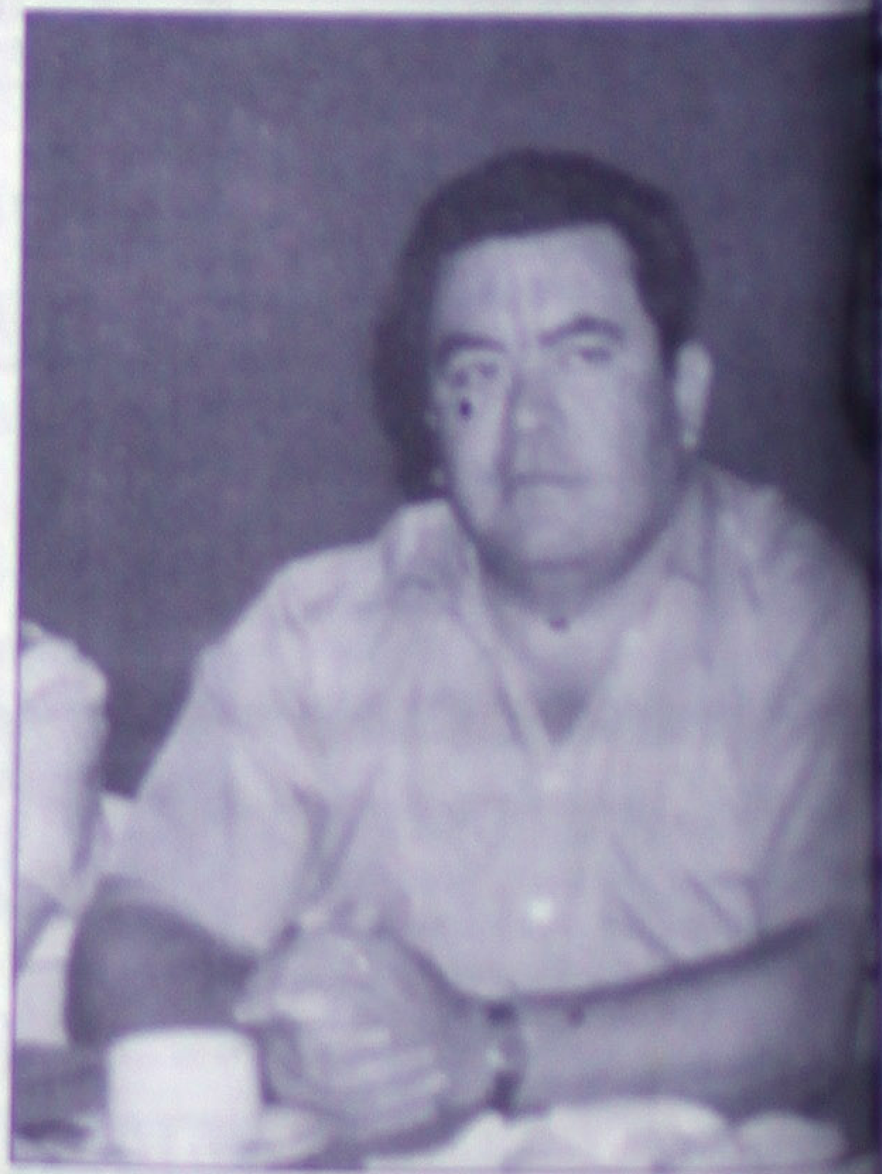

Por Arturo Jáuregui
MERIDIANO

El director del instituto del deporte de la entidad, Armando Escobar Delgadillo, coincidió con el secretario de cultura y recreación del SENTE, al señalar que es positivo que los maestros participen en eventos deportivos donde se acercan de todos los municipios, existiendo la convivencia y comparten las experiencias deportivas.

"Yo creo... que el magisterio es como una familia, y este tipo de eventos es cómo cuando se reúnen de vez en cuando y, es muy importante, porque se platican experiencias, sobre todo el aspecto de capacitación, que ha sido un rubro como instituto hemos acercado mucho al instituto, y que compartimos con el SNTE de la Sección XX, y los SEPEN", declaró Escobar Delgadillo.

Por otra parte, a lo anterior le agregó Escobar Delgadillo que es parte de la motivación que existe dentro del magisterio, y pues en los 18º Juegos Deportivos Magisteriales se reencuentran maestros que tenían tiempo de no cruzar palabras, siendo emotivo que sea en sucesos deportivos.

Además, se ha iniciado un diálogo con Gerardo Montenegro, siendo el tema la realización de una infraestructura deportiva de usos múltiples, y eso puede contribuir al desarrollo del estado de Nayarit el instituto del deporte puede apoyarlos, pero realizando una combinación en donde se beneficie y logre su objetivo el sindicato, y que la comunidad deportiva tenga un espacio más, que hace falta.

Por otra parte, definitivamente es importante el que los maestros no solamente fomenten la educación, sino también el deporte, la recreación y la cultura, y complacido de haber saludado a tanto maestro conocido, Escobar Delgadillo señaló que "las peticiones no se han hecho esperar y apoyaremos en la medida de nuestras posibilidades".

Por último, Armando Escobar agregó que es importante el hacer alusiva la participación de los maestros indigenistas, que a pesar de no tener recursos participan en los eventos deportivos, y se les ha apoyado con algunos uniformes, pues nació gracias al esfuerzo que ellos realizan, porque son verdaderos maestros.

Paseo ciclista dominic[al] alusivo a los maestros

Por Arturo Jáuregui
MERIDIANO

El presidente de la Asociación de Ciclismo en el Estado de Nayarit, el profesor Jesús Rivera Ulloa dio a conocer que el próximo Domingo, con motivo de la celebración del "Día del Maestro", con la coordinación de la Secretaria de Educación y cultura (SEC), y el instituto del deporte se celebrará un paseo ciclista, que dará inicio en punto de las 10:00 horas.

Será el Gimnasio Estatal "Niños Héroes" el punto de partida, y obviamente están invitados todos los maestros, todo el nivel estudiantil, así como todo el público en general, y la inscripción será totalmente gratuita.

Por otra parte, [...] Ulloa señaló q[...] ños y todos lo[...] pantes adornen [...] cleta con algo [...] maestro, o con [...] ción especial, y [...] dor se le otorg[...] pesos, al segu[...] pesos y para [...] 600 pesos, [...] estímulo para [...] creatividad de[...]

Hoy finalizan los torneos del SUTSEM

Por Miguel Curiel Aguilar
MERIDIANO

El secretario de Acción Deportiva del Sindicato Unico de Trabajadores y Empleados del Estado y Municipios-SUTSEM-, Moisés Brambila Vázquez informa a MERIDIANO que este sábado llegarán a su fin los torneos deportivos que organiza ese sindicato de burócratas.

Por principio, señala que el XVIII Torneo Intersecretarial de Fútbol llega sin problemas a las finales, y por el tercer lugar, a las 10 de la mañana en la cancha de la Unidad Deportiva "Morelos", que dirige el Lic. Emilio Plascencia van a jugar los equipos de Aseo "A" enfrentando a Jardineros.

La gran final será a las 11 horas en el mismo sitio y repiten los finalistas del año pasado, las poderosas oncenas de Parques y Jardines que van a su quinta final, y Recaudación Transito, que por méritos propios está en la gran final.

De este choque van a salir chispas, por lo parejo de los dos equipos, cualquiera puede vencer en el terreno de juego.

En lo que se refiere al XI Torneo Intersecretarial de Voleibol, en la misma unidad Deportiva "Morelos" juegan a las 9 de la mañana, por el tercer lugar, las sextetas de Iprovinay contra Seplade, y la finalisima es a las 10 horas en el sitio indicado arriba y chocan las escuadras de Sectur Obras contra Finanzas.

Cabe mencionar que cada año, el SUTSEM organiza este tipo de eventos deportivos, y después de 18 años, tienen experiencia en su desarrollo, por lo que los torneos de este año 2000 han sido hasta el momento todo un éxito.

ASOCIACION DE FUT-BOL DEL ESTADO DE NAYARIT
A. F. E. N.

LIGUILLA DE SEGUNDA FUERZA PARA EL DIA 14 / MAYO / 2000

PARTIDOS DE IDA

L. CARD.	VS	MOLINO	14:00	TAXISTAS	DOM
CONST.	VS	SAN ANDRES	14:00	EJIDO	DOM
H. CASAS	VS	EJIDO	15:30	TAXISTAS	DOM
PROCURADURIA	VS	BRITANIA	15:30	EJIDO	DOM

NOTA: TODOS ESTOS PARTIDOS CON ABANDERADOS.

Ley

FRUTAS Y VERDURAS
MANZANA Roja Delicia Kilo de $13.79 a solo $11.90
NARANJA JUGOSA Kilo de $3.49 a solo $2.45
PEPINO VERDE Kilo de $4.89 a solo $2.39
TOMATE GORDO Kilo de $8.39 a solo $5.39
UVA RED GLOBO Kilo de $21.90 a solo $17.50

PESCADOS
CALAMAR GIGANTE kilo de $7.90 a $6.90
CARNE Imitación Cangrejo kilo de $29.90 a solo $25.90

CARNES
ESPINAZO De puerco kilo de $7.90 $4.85
POLLO EMPANIZADO Kilo de $19.50 a solo $17.50
CARNE DE CABEZA De Res kilo de $26.90 a solo $21.90

SALCHICHONERIA
30 % De Descuento EN EL YOGHURT DE PZ. DE 1 KG Y DE 150 GRS YOPLAIT Y DE 125 GRS. ZAFARI
40 % De Descuento EN MARGARINAS DE PZ. YURECUARO DELICIA Y TAPATIA
30 % De Descuento EN TODA LA PAQUETERIA DE QUESOS NESTLE
30 % De Descuento EN TODO EL YOGHURT DE 1 KILO MARCA NESTLE INCLUYE BEBIBLES
30 % De Descuento EN TODO EL YOGHURT SAB. SURT. DE PIEZA LEJAIM
40 % De Descuento EN CREMA DE LECHE DE PZ. DE 250 Y 450 GRS BURNETTE
40 % De Descuento EN TODO EL YOGHURT SAB. SURT. DE PIEZA BURNETTE
SALCHICHA De pavo San Millán kilo de $22.90 a... $15.50
QUESO Oaxaca Esmeralda kilo de $71.90 a solo $47.90
BOLOGNA De pavo KIR kilo de $25.90 a $21.50
PASTEL Pimiento KIR kilo de $22.90 a $18.90
SALCHICHA De pavo KIR kilo de $29.90 a $15.90
JAMON T/amer. Chata kilo de $59.50 a.. $32.90
CHORIZO Ranchero de Cerdo Chata kilo de $35.90 $21.90
JAMON De pavo San Antonio kilo de $49.90 a $34.50
SALCHICHA De pavo Chata kilo de $41.90 a $21.50
QUESO Asadero La Pastora kilo de $53.90 a $41.90
JAMON De pavo Prim kilo de $49.90 $24.50
JAMON De pavo KIR kilo de $66.50 a $51.90
JAMON T/amer. San Antonio kilo de $34.90 a $29.90
QUESO COTIJA AÑEJO San Luis Nat. Y c/ chile de $67.90 a $51.90
QUESO amar. Reb. Imperium kilo de $48.90 a solo $34.90
YOGHURT BURNETTE Agranel sab. Surt. Kilo de $17.90 a $11.90
QUESO Doble Crema Burnette agranel kilo de $36.90 a $23.90
QUESO COTIJA Palmilla kilo de $28.90 a solo... $21.90
QUESO MANCHEGO Esmeralda kilo de $69.90 a solo... $45.90
40 % De Descuento EN LOS QUESOS DE 454 GRS DE LAS MARCAS CALIFORNIA-CALBY JACK CALIFORNIA SHARP PEPER JACK Y MONTERREY JACK
QUESO DOBLE CREMA Del Ciervo kilo de $39.90 a solo $26.90
QUESO Ranchero Oreado Palmilla kilo de $39.90 a solo.. $35.90
QUESO CHIHUAHUA San Jacinto kilo de $62.90 a solo $41.90
QUESO MANCHEGO San Jacinto kilo de $62.90 a solo $42.90
CREMA DULCE Eugenia agranel kilo de $23.95 a $15.90
CAJETA DE LECHE Dupaoli kilo de $31.50 a solo.. $24.90
ADEREZO P/NACHOS Burnette agranel kilo de $29.50 a $19.90

BEBES
BATITA estampada p/bebe T:6-24 meses de $69.90 a solo $49.90
SHORTS estampado p/bebe V/cols. T:1-3 de $24.90 a solo $16.90
PLAYERA estampada p/bebe T:1-3 de $39.90 a solo $29.90
TRUZA alg. P/bebe T:1-3 de $19.90 a solo $11.90
40 % De Descuento EN TODO EL HELADO DE 1 LITRO NESTLE

NIÑOS
CAMISA pol. Alg. P/niño A cuadros T:6-16 de $69.90 a solo $49.90
BERMUDA pol./alg. P/niño T:4-12 v/cols. De $39.90 a solo $24.90
BIKINI estuche 3 piezas Para niño de $39.90 a solo.. $21.90
CALCETIN pqte. C/3 pares Para niño de $39.90 a solo.. $29.90

CABALLEROS
CAMISA casual p/caballero T:36-42 v/mods. De $69.90 a solo $49.90
BERMUDA gabardina p/caballero T:30-38 v/cols. De $89.90 a solo $69.90
CALCETIN nylon p/caballero V/cols. De $14.90 a solo.. $9.90
BIKINI v/cols. P/caballero T:Ch-Ex de $12.90 a solo.. $9.90

ENS. MENORES
CONTROL UNIVERSAL 5/Funciones SONY mod. RM-V18 de $179.00 a.. $139.00
PICADORA Multipractic Braun mod. 400 HC/MR370 de $379.00 a solo $325.00
VENTILADO DE PISO 20" Mytek mod. My33 12 de $250.00 a.. $215.00
SILLON DE PLASTICO CARIBE Colores surtidos pz. De $63.90 a solo.. $49.90
COMBO 3 PZ. COLEMAN 48 qts. Cols. Surt. De $315.00 a... $239.00
AUTOESTEREO Pull Out C/equalizador mod. Jf6005 de $299.00 $229.00

PERF. POPULAR
TINTE Koleston a la crema tonos surtidos de $52.45 a solo $39.90
DESODORANTE Mistral roll-on 60 grs. Aromas surt. De $16.45 $9.90
TALCO MAJA desod. Bote plast. 90 grs. De $17.45 a solo.. $12.90
SHAMPOO y acond. D'Arcy 2X1 p/todo t/de cabello de $19.90 $17.90
SHAMPOO Humectante de papaya 500 ml Freeman de $29.90 a solo $24.90
TALQUERA MAJA desod. C/borla 142 grs. de $66.85 a solo $49.90
CREMA SUPER WET Liq. 460 ml P/todo t/piel de $11.85 a.. $8.95

REGALOS
30 % De Descuento EN LLAVEROS Y RELOJES DE PULSO Del Depto. De Regalos
30 % De Descuento EN JOYERIA Y ACCESORIOS PARA EL CABELLO Del Depto. De Regalos
30 % De Descuento EN AGENDAS, CALCULADORAS Y PLUMAS Del Depto. De Regalos
30 % De Descuento EN CARTERAS Y BILLETERAS p/dama y caballero Del Depto. De Regalos

ACCESORIOS DE BEBES
SHAMPOO Baby Johnson de 200 ml de $21.90 a solo $17.50
TALCO Mennen 200 grs. Azul y rosa de $24.50 a solo.. $19.90
BIBERON Curity Arco Iris de 240 ml de $15.90 $11.90
SILLITA INFANTIL Plastico v/colores de $12.90 a solo $8.90
MESITA PLASTICO Infantil v/colores de $39.90 a solo.. $28.90

Ley SABADO 13 DE MAYO

Más Cosas a Mejores Precios

Eduardo Nájera dice le gustaría jugar con Lakers

MEXICO DF.- El basquetbolista mexicano Eduardo Nájera, el mejor del país, aseguró que le gustaría ser contratado por los Lakers de Los Angeles aunque reconoció que sería difícil.

Nájera, de 23 años, detalló que este club sólo tendrá derecho a escoger un colegial en la selección de jugadores para la próxima temporada, que comienza en el cuarto trimestre del año, por lo que sus aspiraciones no podrían cristalizar en el corto plazo.

Ssin embargo, el ex basquetbolista y actual socio de los Lakers, Ervin «Magic» Johnson, aseguró a periodistas locales que ese equipo podría contratar a Nájera, pues sería excelente para el público mexicano.

«Esta opción es algo inesperada (...) aunque desde hace tres años platiqué con el Magic y me dijo que trabajara más el aspecto físico», dijo el jugador en conferencia de prensa. Sin embargo Nájera, quien mide 2,06 metros, aseguró que a pesar de que aspira a ser contratado por algún equipo profesional de Estados Unidos, no modificaría su estilo para ingresar a la National Basketball Asociation (NBA). «Lo primero que necesito es ser contratado y después me acomodaré a las necesidades de mi equipo. No puedo pensar en ser más rápido o más fuerte antes de tiempo», dijo.

Nájera, quién terminó en abril su carrera colegial en la Universidad de Oklahoma, al enlistar sus preferencias de equipo mencionó a Chicago, Dallas, Atlanta, Seattle, Minesotta y Phoenix. «Y hasta Toronto o Vancouver, claro que me gustaría irme a Canadá», dijo.

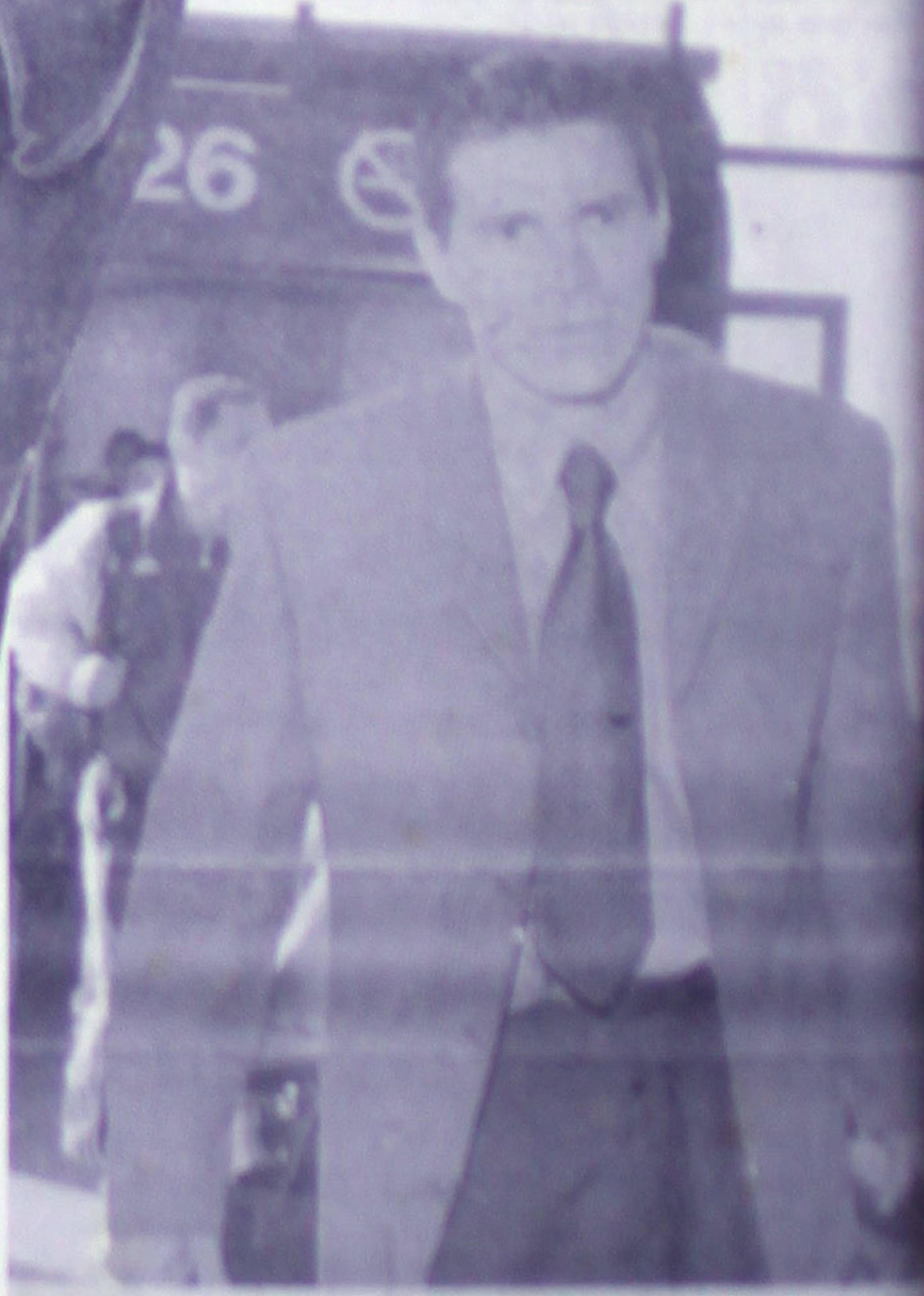

ATLAS CON TODO EL APOYO DE SU DIRECTIVA

MEXICO, D.F., mayo 12 (UNIVERSAL).- La directiva del Atlas - encabezada por el presidente Alberto de la Torre- le pidió a cuerpo técnico y jugadores hacer un gran esfuerzo para enfrentar con todo su potencial el próximo domingo a las Chivas del Guadalajara, en el juego que abre la Liguilla del Torneo de Verano 2000. Y como aceptaron, los Rojinegros saldrán con sus mejores cartas, entre ellas Daniel Osorno, Mario Méndez, Juan Pablo Rodríguez y Zepeda. Prueba de esto, y para evitar un poco el cansancio que han acumulado en los últimos meses los mencionados jugadores, el presidente viajó exclusivamente con ellos de Barranquilla, Colombia, a la ciudad de Guadalajara, mientras que el resto del equipo lo hizo vía Miami.

El directivo piensa que mientras no se empalmen las fecha de la Libertadores con el Torneo local, podrán hacer el esfuerzo para buscar la victoria. Aunque en el fondo espera la comprensión de los demás presidentes de clubes para poder acomodar el calendario de juegos, si es que avanzan a las siguientes fases.

MEXICO, D.F., mayo 12 (UNIVERSAL).- El técnico del América, [illegible]

¿Porqué somos los preferidos?

PORQUE TENEMOS:

LOS MEJORES PRECIOS

*Cervezas $12.00 Apleton $27.00
Tequila Cazadores $25.00 etc.
*Botanas GRATIS todos los días.
*Aire acondicionado y purificador de aire.

JUEVES

*Torneo de billar

VIERNES Y SABADO

*En la noche, música viva.
*Juegos de mesa y fut-bolito.
*T.V. Sky, para su deporte favorito.
*Música ambiental.
*Estacionamiento propio.

Y A PARTIR DE HOY

HORA FELIZ
(2X1 EN BEBIDAS NACIONALES
CERVEZA Y VINO COPEADO)
Todos los dias de 14:00 a 16:00 horas.

BAR
Los Gauchos

VISITANOS Y COMPRUEBALO

Av. Insurgentes
No. 734 Pte.
Teléfono
16-96-56
Tepic, Nayarit

LAS PAMPAS
PARRILLADA ARGENTINA
RESTAURANT · BAR

Extrategia Meridiano Comercial

Convierta su computadora en una máquina del tiempo...

Suscribase a Meridiano

Y reciba completamente GRATIS

COSTO DE SUSCRIPCIONES*
Semestral $ 640.00
Anual $1,150.00
*Dentro del perímetro urbano de la Ciudad de Tepic y Xalisco, Nayarit.

Una forma fácil y divertida de conocer el siglo pasado.

Que el siglo XX es historia es una evidencia por todos conocidas, ahora bien, como transitar por sus últimas horas es otra cuestión. Meridiano Propone a sus suscriptores una transición "informada", entretenida y original, con la colección de CD Roms multimedia "Historia de Siglo XX". Una auténtica "máquina del tiempo" que permitira al lector estar frente a frente con Picasso, Dali, Marylin, Einstein, Kennedy, Gorbachov, Clinton, los Beatles, saber qué estuvo de moda en los años 20, y que daños causaron las guerras mundiales, cuántos avances nos dejaron las ciencias y cuanto ha cambiado todo desde 1900.

LA OBRA

Esta obra compuesta por 2 CD Roms, ofrece un exhaustivo análisis del siglo, decenio a decenio.
El lector podrá recorrer la crónica de la centuria siguiendo un ameno itinerario, gracias a la profusión de las imágenes en movimiento, vídeos, archivo sonoro, galería de personalidades, análisis de acontecimientos históricos, tendencias artísticas, descubrimientos científicos, deportes, modas y costumbres. Desde las enormes posibilidades que la Revolución Industrial pone al alcance de las potencias, pasando por la expansión comercial y el colonialismo, las tensiones que darían lugar a la primera gran guerra del 14 y cómo ésta marcaría a las sociedades de los Estados contendientes, la revolución de octubre, la forja de las nuevas potencias tras la guerra, la revolución soviética y la eclosión de las reivindicaciones de los movimientos obreros...El colapso de la Bolsa de Nueva York en el 29, la terrible depresión económica mundial que la siguió, el nacimiento de los movimientos fascistas que transformaron radicalmente el panorama político occidental...Los grandes movimientos migratorios.
Como trasfondo nada menos que las vanguardias artísticas, los descubrimientos científicos, los grandes avances técnicos, la llegada del cinematógrafo...
Pasando por la conquista del espacio, Mayo del 68, la primavera de Praga, la bipolaridad y la guerra fría, la caída del muro del Berlín.
Hasta nuestros días, en que un nuevo conflicto bélico asola el corazón de Europa.
Las últimas entregas de la colección estarán actualizadas al detalle, completando una obra esencial en su biblioteca multimedia.
Imprescindible para entrar al nuevo milenio.

*** SUGERENCIAS PARA NAVEGAR POR EL SIGLO CON BUEN RUMBO"**

En cada CD Rom, tras un video introductorio: se abre el menú principal. Desde aquí podrá usted acceder a los diversos apartados que componen la obra: mundo, cultura, sociedad, ciencia, deportes y personalidades. Cada apartado está compuesto de numerosos "submenús" rico en imágenes y videos, que cada usuario irá descubriendo y que contienen fotografías, videos, mapas, gráficos y biografías. Una cronología que recoge los acontecimientos mas dignos de mención, ayuda al usuario a situarse de inmediato en el contexto histórico de su consulta. En la barra de control encontrará todas las funciones necesarias para sacar el mayor partido a la obra: imprimir, volver atrás, volver al menú principal o abrir el índice del contenido del CD Rom. Además, el usuario podrá amenizar su búsqueda escuchando una recopilación de músicas originales de la época con sólo hacer "click" en el icono "gramófono".

Llame y con gusto le atenderemos. ☎ 12-01-45 Ext. 105, 106 y 108

WORLANCE
YOUR GUARANTEE
*Avance personalizado.
*Horarios flexibles
Lun. a Vie. de 7 a.m. a 9 p.m.
Sab.de 8 a.m. a 1 p.m.
(Tu eliges el horario
TELEFONO
14-84-11
AV. P. SÁNCHEZ SUR #388 ALTOS
COLONIA SAN ANTONIO TEPIC, NAYARIT.

POR TAN SOLO
$700.00
24 HORAS
100 Discos Compactos
MÚSICA PARA TODOS LOS GUSTOS Y TODA OCASIÓN
Trios, Bandas, Norteños, Rock, Pop, Cumbias, Salsa, Merengue, Grupera, y los éxitos más recientes
Contrataciones
Tel. 16-02-25
Tepic, Nayarit

de excelente calidad
Utilizando las mejores maderas seleccionadas
Poniendo a su disposición
SALAS, RECÁMARAS, COMEDORES.
Con Los Mejores Precios.
¡Felicidades Madrecitas!
Pida su crédito ponga Usted las condiciones
Los esperamos en Morelia 93 Teléfono 12-04-89

Vendo Cougar 94
Con aire acondicionado, super equipado, todo eléctrico, un solo dueño.
Remato en $77,000.00
Informes: 044-32 48-18-79

Vendo casa en Ciudad del Valle
La zona de mayor plusvalia, lista para habitarse o para negocio, cuatro recámaras, estudio, amplia sala y comedor, cuatro baños, alberca y frontón.
ESTA CONSTRUIDA SOBRE 4 LOTES
Hacer cita al Tel. 14-24-65

Cinemas del Valle
PLAZA SAN RAFAEL
AV. DEL VALLE Nº 133
PRIMER NIVEL INT. 203
TEL. (32) 13-21-63 TEPIC, NAYARIT
Sala 1 · Sala 2
Programa del Viernes 12 al Jueves 18 de Mayo
ADMISION $ 25.00 · MIERCOLES POPULARES $15.00
Funciones: 4:00-6:00-8:00-10:00 p.m.
Funciones: 4:00-6:00-8:00-10:00 p.m.

CINE
LA CAJA MAGICA
ZACATECAS NTE. No. 15 TEL. 12-63-00 TEPIC, NAY.
Toda la semana: 4:00 p.m.
Excepto Domingo: 2 y 4 p.m.
ELMO
EN LA TIERRA DE LOS GRUÑONES
Hoy: 6:00 y 8:45 p.m.

Del Viernes 12 al Jueves 18 de Mayo
Admisión $20 * Miércoles Populares $10

En este mes al Maestro con cariño...

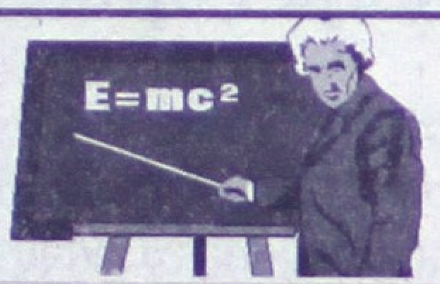

CREdiLLantas de TEPIC S.A. de C.V.
¡Llantas en Promoción!

LLANTA RIN 13
Para Tsuru, Golf, Pointer y Chevy
desde $230.00

LLANTA RIN 14
Para Topaz, Cavalier y Dart K
desde $399.00

LLANTA RIN 15
6 Capas para autos grandes y pick-up
desde $499.00

LAS PERRONAS
*295-50 R15 10" $780.00
*275-60 R15 Suburban $695.00
*255-60 R15 Silverado $696.00
*31x10.5 R15 Pick-Up $685.00
PRECIOS + I.V.A.

Alineación y Balanceo
$165.00
+I.V.A.

¿No encontro su medida?
¡Venga con nosotros...
Le hacemos oferta a su medida!
Avenida Insurgentes Nº 610 Pte. Fracc. Estadios
Teléfono 16-45-30 y Fax 16-59-40 Tepic, Nayarit.

¿CONOCES A UN INVIDENTE?

INVITALO A INTEGRARSE A :

Asociación de Invidentes y Débiles Visuales de Nayarit.
Donde encontrará los medios básicos para su superación personal.

Curso en instalaciones del CREE
Martes y Jueves de 9:00 a 1:00

Presidente: Pedro Gutiérrez
Teléfono 14-88-36
Tesorero: Osvaldo Avila Morán
Teléfono 12-92-07

POR UNA SUPERACIÓN E INTEGRACIÓN SOCIAL DIGNA DEL CIEGO

¡RASTREAN ASESINOS DE PADRE E HIJO!

SEGURIDAD automotriz
ALARMAS
DETALLADO
DAI ALARMAS
13-76-32
Teléfono

Una pareja iba hacia Puerto Vallarta...

¡SE MATO EN VOLCADURA!

Una mujer resultó herida...

¡TRANCAZO FRENTE AL TECNOLOGICO!

Impresionante choque se registró la tarde de ayer por la avenida Tecnológico y la conductora del Sentra resultó lesionada.
(Foto MERIDIANO/García)

Editor
Nuestra página en internet:
www.meridianet.com.mx
Correo electrónico:
meridiano@tepic.megared.net.mx

Meridiano de Nayarit
$ 5.00

INFORMES
13-49-00
11-60-92

Con una roca le aplastaron la cabeza...

¡BESTIAL CRIMEN!

Sin que hasta el momento se sepa su identidad, la mañana de ayer encontraron cerca de una ordeña a un hombre asesinado y junto a él, un rifle también destrozado

Otro nuevo crimen en esta ciudad, ayer apareció el cuerpo sin vida de un hombre que fue masacrado con una enorme roca. (Fotos MERIDIANO/Palomares)

En una casa, guardaba 650 litros de gasolina'

¡BOMBA DE TIEMPO EN LA LOMAS ALTAS!

Con una roca le aplastaron la cabeza...

¡BESTIAL CRIMEN!

*** Sin que hasta el momento se sepa su identidad, la mañana de ayer encontraron cerca de una ordeña a un hombre asesinado y junto a él, un rifle que al parecer portaba, también destrozado***

Francisco Palomares y Alejandro García/Meridiano

Tepic.- Otro nuevo crimen se registró en esta capital, esta vez en un poblado localizado a escasos kilómetros denominado La Peñita, lugar donde hace algunos días también ejecutaron a uno de Compostela.

Al lugar acudieron elementos de la división de homicidios, del centro táctico de Jalcocotán, el agente del Ministerio Público, licenciada Reyna González García, peritos y el médico legista quienes se encargarían de examinar el cuerpo y buscar indicios.

El lugar de los hechos. (Fotos EXCLUSIVAS MERIDIANO/Palomares)

Pero ayer por la mañana, encontraron a una persona que había sido golpeado en la cabeza con una roca y que presumiblemente se quiso defender, pero le dejaron a un lado, un rifle destrozado.

REPORTAN UN CUERPO

Inmediatamente, elementos de la PJE se trasladaron al kilómetro 12+500 de la carretera Tepic-Miramar a la altura del poblado La Peñita, y de ese sito hasta el lugar donde estaba el cadáver transitaron algunos kilómetros más hacia adentro.

El área fue acordonada, mientras que el representante social daba fe ministerial de la persona sin vida, que vestía pantalón de mezclilla color oscuro, botas negras de trabajo, camisa de manga larga color negro tipo vaquero, de tez morena.

Así fue encontrado el hombre asesinado con una roca.

En el ejido La Peñita reportaron el hallazgo del cadáver.

Kilómetros adentro ocurrió el homicidio.

De este caso, se conoció que siendo aproximadamente las 10:30 horas reportaron a la base de la Policía Judicial del Estado, el hallazgo de una persona sin vida, cerca de una ordeña en el ejido de La Peñita, municipio de Tepic.

Primeramente se encontraron una ordeña abandonada de tubulares y 900 metros adelante, en un camino muy accidentado, encontraron el cadáver de una persona del sexo masculino, por lo de inmediato solicitaron la presencia del agente del Ministerio Público.

Asimismo, se observó a un lado de su cabeza, del lado izquierdo, una roca grande llena de sangre y el mismo líquido llenaba el rostro del ahora fallecido, por lo que se presume que pudo haber sido atacado bestialmente con la roca.

También, a unos dos metros y medio se encon-

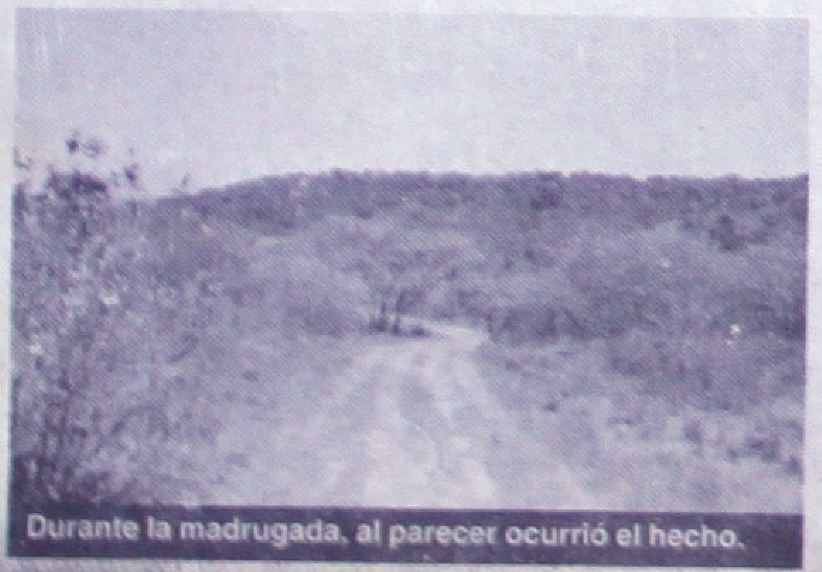

Durante la madrugada, al parecer ocurrió el hecho.

Patrullas policiacas y la funeraria en el lugar.

Los judiciales acordonaban el área.

Maldito Chiquillo fue Detenido...

Con Clavo Rayó dos Vehículos

* **Agentes de la Policía Turística lo descubrieron rayando uno**
* **Posteriormente se presentó otra persona manifestando que su auto también estaba dañado**
* **El menor de edad fue llevado a los separos, ahí quedó pendiente de denuncia**
* **Los afectados iban a proceder en su contra ante el agente del Ministerio Público**

Por José Guadalupe Arce
MERIDIANO/Puerto Vallarta

Vago sujeto quien se encontraba haciendo daños a unos vehículos, fue sorprendido por agentes de la Policía Turística cuando con un clavo rayaba un vochito.

Luego de haber asegurado, en el lugar se hizo presente una persona, quien les informó a los agentes su vehículo estaba dañado como que con un clavo se lo habían rayado, en ese momento el chiquillo dijo que si que el había sido.

El menor fue trasladado a los separos, pues los dos afectados manifestaron iban a proceder en su contra ante el agente del Ministerio Público.

El infante detenido fue identificado como Marcos, de 15 años de edad, con domicilio conocido en la colonia Bugambilias de esta ciudad, originario de Guerrero.

La Dirección de Seguridad Pública Municipal, dio a conocer que siendo las 23:35 horas, aseguraron al menor de edad quien fue concentrado en los separos ya que iban a proceder legalmente en su contra.

Los agentes de infantería del muelle Zona Banca, Mario Orlando García Jiménez y Efren González Sánchez, se encontraban de recorrido de vigilancia por las calles céntricas de la ciudad cuando al llegar a la esquina de Díaz Arduas y Josefa Ortiz de Domínguez se encontraron al sujeto haciendo de las suyas.

El vago sujeto, con un clavo en la mano rayaba un auto de la marca Volkswagen, tipo Golf, en color negro, con placas de circulación TPK-6147 del estado de Puebla, el cual en esos momentos estaba estacionado.

En ese instante, los agentes lo detuvieron, asimismo se hizo presente al lugar el señor Omar Ochoa Caballero, de 27 años de edad, con domicilio en la calle Girasol Sur habitación 208, quien informó ser el propietario de ese vehículo.

Por esa razón los uniformados procedieron a trasladarlo a los separos, lugar donde quedó pendiente de denuncia.

Cabe hacer mención, de que una vez que el menor se encontraba concentrado en los separos, se recibió un reporte de parte del señor Guillermo Tamayo Ibarra, quien manifestaba tener su domicilio en la calle Mariano Otero número 146 Norte en la ciudad de Guadalajara.

Este informaba ser propietario de un vehículo marca Chevrolet, tipo Silverado color azul marino, modelo 1999, manifestando que el ahora detenido también le había causado daños a su auto pues lo había rayado.

Juan Isidro Gutiérrez...

Intentó Robar en Casa Particular

* **[illegible]**

Por [illegible]
MERIDIANO/Puerto Vallarta

Juan Isidro Gutiérrez González, luego de [illegible] robar en una casa particular, ubicada en las calles [illegible] de Mayo y Ecuador, de la colonia [illegible], fue detenido por elementos de la [illegible].

Según lo informado por la Dirección de Seguridad Pública Municipal, a las [illegible] horas del jueves [illegible], la base central de policía, recibió un reporte del señor [illegible] Arévalo, quien informa que dentro de su hogar había sospechoso.

Por tal motivo, los policías municipales Juan Ramón Navarro Ramírez y Desiderio Hernández Cruz, a bordo de la patrulla X-[illegible], acudieron al lugar de los hechos, para hacerse cargo de arrestar a quien dijo llamarse Juan Isidro Gutiérrez.

Debido a que tal sujeto, fue descubierto por el dueño de la casa particular, en donde no alcanzó a robar, pero posteriormente fue remitido a los separos de la cárcel municipal, en donde por lo menos estará 24 horas.

Juan Isidro Gutiérrez, de tener denuncia penal en su contra será turnado a la agencia del Ministerio Público, especial para detenidos, existiendo la posibilidad de que sea consignado, durante el día de hoy.

En la Delegación de Ixtapa lo Agarraron...

Atrapan a Vicioso con Tres Grapas de "Coca"

* **El drogadícto sujeto fue puesto a disposición del agente del Ministerio Público Federal**

Por José Guadalupe Arce
MERIDIANO/Puerto Vallarta

Elementos de la Policía Municipal, durante la noche del pasado jueves, aseguraron a un sujeto, mismo que traía en su poder tres grapas de cocaína, mismas que junto con él fueron turnados al agente del Ministerio Público Federal.

Los uniformados se encontraban de recorrido de vigilancia y al pasar por la carretera a Las Palmas y la avenida Los Maestros, observaron al sujeto quien estaba bajo los efectos de algún enervante.

Tras averiguar su actitud, éste les hizo entrega de los tres envoltorios que contenían polvo blanco, de esa forma fue llevado a los separos, donde quedó a disposición del agente del Ministerio Público.

El tipo detenido dijo llamarse Héctor Reyes Fernández, de 30 años de edad, con domicilio en la calle Avenida Los Maestros número 134 de la delegación de Ixtapa, originario de Guadalajara.

El tapatío fue detenido a eso de las 23:05 horas por agentes de la patrulla X-204 a cargo de Antonio Rodríguez Salinas y Abismael Catarino Carbajal.

Estos ocurrió en la esquina de la avenida Los Maestros y la carretera a Las Palmas de la delegación de Ixtapa, pues los uniformados se percataron de la presencia del tipo, mismo que andaba bajo los efectos de la droga.

Una vez que lo interceptaron, de inmediato lo aseguraron para revisarle sus pertenencias, una vez que se le cuestionó sobre su actitud, el tipo sacó de la bolsa delantera derecha de su pantalón, tres bolsitas de plástico transparente en las cuales traía polvo blanco al parecer cocaína , siendo este tres grapas del polvo maldito.

"ESBELTICA"
BAJE DE PESO
* Excelentes resultados
* Coma nutritivo
* Asesoría nutricional
Descuento primera cita 30%
Perm. Publicidad 08T02Z-1
De 10 a 2 y de 4 a 8
Francisco Medina Ascencio No. 1690-5, frente a Blue Bay. Tel. 223-24-22

Una pareja iba hacia Puerto Vallarta...

¡SE MATO EN VOLCADURA!

Jesús Casas que conducía un Jetta resultó con graves lesiones y horas después del percance dejó de existir en un hospital

Su acompañante, Gloria Elsa Cedilla resultó gravemente lesionada

Alejandro García/Meridiano

Compostela.- Aparatoso accidente se registró la noche del pasado jueves por la carretera de cuota que va de Compostela a Chapalilla, cuando un vehículo tipo Jetta que iba con dirección a Vallarta, sufrió una volcadura, muriendo su conductor después debido a las graves lesiones.

De acuerdo con el reporte de la Policía Judicial del Estado, se conoció que los hechos se registraron aproximadamente a las 20:00 horas por la carretera 68-D a la altura de la caseta Chapalilla-Compostela.

A esa hora, una ambulancia se presentó en ese sitio para prestar auxilio a dos personas que habían sufrido lesiones en un accidente, asimismo oficiales de la Policía Federal Preventiva acudieron a tomar nota.

En ese lugar se encontró un vehículo marca Volkswagen, tipo Jetta, color negro, de modelo reciente de donde paramédicos rescataron lesionados a Jesús Casas Nubia, de 22 años de edad y a Gloria Elsa Cedilla Gutiérrez, de 39 años de edad, ambos originarios y vecino de Guadalajara, Jalisco.

De acuerdo a la versión de la mujer lesionada, se conoció que habían salido horas antes de Gudalajara rumbo a Puerto Vallarta, pero poco antes de llegar a la caseta, el conductor perdió el control y terminaron por volcarse.

Ambos fueron trasladados hasta la clínica San Rafael donde quedaron internados, debido a que el joven presentó estallamiento de vísceras, fractura de vértebras, hemorragia interna y golpes contusos en todo el cuerpo.

Asimismo, su acompañante, que tiene su domicilio en calle Violeta número 1468 de la colonia Olimpia resultó con golpes contusos y escoriaciones en diferentes partes del cuerpo.

Pero la suerte del conductor no fue la misma, toda vez que poco antes de la media noche dejó de existir a consecuencia de las graves lesiones, por lo que el agente del Ministerio Público acudió dar fe, para posteriormente, personal de la funeraria Cristo Rey hacerse cargo del cuerpo trasladándolo al anfiteatro para los trámites de ley.

Finalmente, se conoció que los restos del joven, ayer mismo serían trasladados a la ciudad de Guadalajara de donde era vecino para darle cristiana sepultura.

En Pozo de Ibarra...

¡BRAVITO MALTRATÓ Y AMENAZÓ A VIUDA!

Rubén Pérez/Meridiano

Santiago Ixcuintla.- Mostrando un gran temor por posibles represalias la señora Concepción Lara Palafox se presentó en la delegación de Policía de Pozo de Ibarra para denunciar a un chamaco que la tenía amenazada.

La mujer dijo contar con 41 años de edad y ser originaria y vecina de dicha comunidad con domicilio en calle México número 280.

Con respecto a su visita Lara Palafox indicó que cuando se encontraba en el ejido de Pueblo Nuevo desempeñando labores del campo junto con otros jornaleros se le acercó un joven de nombre José Manuel Contreras Virgen y sin motivo aparente la comenzó a insultar y al final le dijo que se sí quejaba a las autoridades la haría pagar caro.

Cabe manifestarse que la denunciante vive en compañía de sus hijas pues su marido falleció anteriormente por lo cual le daba miedo denunciar.

Tras el reporte la Policía Municipal se movilizó logrando la detención del susodicho José Manuel, alias «El Minuto», de 18 años de edad, y también oriundo de Pozo de Ibarra.

Este sujeto fue trasladado a la cárcel pública municipal quedando a disposición del Agente del Ministerio Público por injurias y amenazas.

EN COLONIA EMILIANO ZAPATA...

Pandilleros golpearon uno de santiago

Santiago Ixc.- La noche del jueves varios jóvenes de Colonia Emiliano Zapata, perteneciente a este municipio, golpearon a Sergio Antonio Pérez, santiaguense que acudió a dicha comunidad para encontrarse con su novia.

De acuerdo con los datos proporcionados por Seguridad Pública, la noche del jueves elementos de la Policía Municipal efectuaban un recorrido de rutina por el interior de la Colonia Primero de Enero cuando una persona les salió al paso para reportarles que pandilleros de «Colonias» le habían propinado severa golpiza a su hijo Sergio Antonio.

Trascendió que el lesionado regresaba a su domicilio luego de visitar a su novia cuando algunos jóvenes vecinos de aquella comunidad se le atravesaron y comenzaron a insultarlo para posteriormente pasar a los golpes.

Desafortunadamente el lesionado no conoce a quienes lo agredieron, excepto a uno que lleva por nombre Antonio Millan.

De los hechos se dio conocimiento a la Policía Judicial del Estado y también se interpuso formal denuncia en contra del ya citado y de quienes resulten implicados.

JOSE MANUEL CONTRERAS VIRGEN... Fue detenido por la Policía Municipal y quedó a disposición del Ministerio Público por injurias y amenazas. (FOTO RUBEN PEREZ/MERIDIANO DE LA COSTA).

Llegaba el MP.

Junto al cadáver estaba la gran roca.

El MP tomaba nota.

tró totalmente destrozado, un rifle al parecer calibre .22, destrozado en su totalidad y en algunos 60 centímetros en linea, estaba el boquete de donde al parecer desenterraron la roca.

También se recogió el cargador del rifle, y se examinaron bien unas huellas que apuntaban hacia el interior de la colina donde estaba el occiso.

De las lesiones que presentaba, se conoció que al parecer era traumatismo craneoencefálico y otros golpes en diferentes partes del cuerpo.

Las investigaciones dieron inicio por parte de la policía que acudieron al poblado de La Peñita para preguntar si habían visto algo.

Por su parte, el agente del Ministerio Público recogió las pertenencias del fallecido, que consistían solamente en algunos papeles y una caja de cigarrillos, pero no se le recogió identificación alguna y se cree que este crimen ocurrió durante la madrugada de ayer viernes.

Finalmente, se conoció que hasta anoche, los restos del hombre aún permanecían sin ser identificados en los descansos de la funeraria Crespo.

Peritos también acudieron.

No le hallaron identificación.

Buscaban indicios.

El área acordonada y adentro las autoridades trabajando.

Anoche todavía seguía como «N» «N».

Empezaban las investigaciones.

Desenterraron la roca para matarlo.

En la entrada de la 2 de Agosto...

¡PHANTOM EMBISTIO CICLISTA!

Tepic.- Un joven que circulaba en su bicicleta rumbo a su domicilio, fue arrollado por un automóvil sobre la avenida Tecnológico ayer por la tarde, resultando lesionado.

El percance se registró aproximadamente a las 13:30 horas de ayer viernes, por avenida Tecnológico frente a la entrada de la colonia 2 de Agosto, cuando Juan Carlos Pérez Yáñez, de 16 años de edad, vecino del fraccionamiento Jacarandas, viajaba a bordo de una bicicleta tipo montaña, color negro.

Al llegar al cruce antes mencionado, fue embestido por un vehículo marca Chrysler, tipo Phantom, color rojo, placas REK2424, conducido por Aurelio Muñiz Salas.

Después de caer y resultar con algunos raspones en los brazos, el menor se levantó, llegando elementos de la Policía Judicial del Estado del centro táctico de Xalisco, al mando del comandante Marcelino Gómez Pánuco que iban pasando por el lugar y se detuvieron a tomar nota.

Y después de unos minutos, el conductor y el joven llegaron a un arreglo pues no hubo necesidad de que fuera llevado a recibir atención médica. (Texto y fotos MERIDIANO/Alejandro García)

Muy campante manejaba el Cougar robado...

¡ATRAPARON ROBACARROS POR EL LIBRAMIENTO!

** El presunto ladrón se identificó como Itzcoatl García Valderrama * Lo robó la madrugada de ayer y tras gran movilización de pejotas, fue interceptado*

Columba Rivera/Meridiano

Tepic.- En una rápida movilización por parte de pejotas de los sectores de vigilancia así domo del departamento de robo de vehículos, lograron la recuperación de un automóvil que minutos antes había sido reportado como robado, así como también la detención del robacarros.

El reporte policíaco señala que los hechos ocurrieron alrededor de las 02:30 de la madrugada, cuando cabina de radio de la PJE, recibió una llamada telefónica por parte de Oscar Gerardo García Covarrubias, para denunciar el robo de su vehículo, marca Ford, tipo cougar, color crema, toldo café, modelo 1986, placas de circulación RET-1311, habiendo sido substraído del domicilio del quejoso.

Tras el reporte, varias patrullas de los sectores de vigilancia se desplegaron, participando también el comandante José Acuña junto con gente a su mando del departamento de robos de vehículos del mismo cuerpo policiaco, dándose a la tarea de la localización del Cougar.

No pasaron mucho minutos, cuando por la altura del libramiento carretero, exactamente frente a la colonia Morelos, fue interceptado la unidad, marcándole el alto al chofer y procediendo a su inmediata detención. El conductor se identificó como Itzcoatl García Valderrama, de 25 años de edad, originario de Las Varas, municipio de Compostela y vecino del ejido de Xalisco, en calle Higo número 1 de la colonia Huertas del Matatipac.

Al ser interrogado en torno a la procedencia del vehículo, García Valderrama se declaró confeso del robo, quién a bordo del vehículo oficial fue conducido hasta los separos de la PJE y puesto a la disposición de la agencia del Ministerio Público del fuero común adscrito a la guardia.

Son de la 19 de Septiembre...

¡TREMENDO ZAFARRANCHO ARMARON VECINAS!

Rubén Pérez/Meridiano

Santiago Ixcuintla.- Siendo aproximadamente las 11:15 de la mañana la Dirección de Seguridad Pública recibió una llamada de auxilio de vecinos de la Colonia 19 de Septiembre, donde amas de casa armaron fenomenal zafarrancho.

De inmediato se dio parte al Comandante José Zúñiga y este con varios elementos acudió a verificar lo que ocurría supuestamente por la Prolongación Alameda. Al llegar los municipales se quedaron sorprendidos al ver como las principales protagonistas del «show» Marina Ruiz Tiznado y Anabél Carra García se enfrascaban en increíble lucha cuerpo a cuerpo en una lucha desigual ya que la mamá de Marina y su media hermana también intervenían golpeando con palos a Anabél.

Antes de que la cosa se hiciera más grande los agentes detuvieron a Marina y también a su fiel contrincante, mientras que las demás participantes de la riña se hicieron «ojo de hormiga».

Las detenidas fueron trasladadas a la cárcel pública municipal en tanto se deslindaban responsabilidades para saber quien era la causante del pleito en esta ocasión ya que entre estas dos partes riñas similares se han venido suscitando desde hace aproximadamente 4 años por motivos de pantalones.

Al ser remitidas a la prisión -a celdas distintas obviamente-, Marina Ruiz Tiznado dijo contar con 19 años de edad, es originaria y vecina de esta ciudad, con domicilio en Prolongación Alameda de la Colonia 19 de Septiembre.

Por otro lado, Anabél dijo tener 40 años de edad, también santiaguense, y con domicilio en la finca marcada con el número 18 de la Prolongación Alameda.

De acuerdo con los datos recabados, la riña se inició frente al domicilio de Anabél y todo empezó porque Marina arrojó una bolsa de plástico con refresco a la cara de Anabél, quién no soportó la insolencia de la joven y sin más se avalanzó sobre ella.

Y es que según Anabél, la familia de Marina es de lo más insoportable pues con indirectas gustan de molestar a los vecinos que pasan por su casa.

Pero en esta ocasión no fue una indirecta sino que Marina pasó de los actos verbales a los físicos y esto no fue tolerado por Anabél. El inconveniente fue que Marina no venía sola, pasó acompañada de su mamá la testigo de Jehová Sabina Tiznado y de su media hermana Mirna. Estos dos, una con un palo de escoba y la señora con un garrote, se armaron peligrosamente para intervenir en la riña si Anabél se imponía.

Cosa que finalmente sucedió por lo que Mirna con el palo de escoba le dió en la nuca a la contrincante de su hermana, en tanto que Sabina intentó también de auxiliar a su hija agrediendo a Anabél con un tronco de buen tamaño que encontró en la calle.

[illegible]

ANABEL CARRA GARCIA... La hermana de su contrincante le dió severos palazos en la cabeza, mientras que la mamá de esta trató de agarrarla a garrotazos con un pesado tronco.

MARINA RUIZ TIZNADO... Recibió y al mismo tiempo propiró brutal golpiza a su vecina de junto. (FOTOS RUBEN PEREZ/MERIDIANO DE LA COSTA).

La policía no sabe nada...

¡NI PISTAS DE LOS LADRONES DE COMERCIOS EN IXTLAN!

** No hay pistas de los responsables del robo al oasis, la cervecería y el regional*

Edmundo Virgen/Meridiano

Ixtlán del Río.- Como ya ha sido una costumbre de las corporaciones policíacas, hasta ahora nada saben de los asaltos registrados a negociaciones de esta ciudad, atracos en los que los hampones se llevaron cerca de 20 mil pesos en efectivo.

Entre los asaltos que destacaron en los últimos quince días se publicó el ocurrido al bar denominado la Cervecería de donde los ladrones se llevaron dinero en efectivo y aparatos por un monto de 4 mil pesos según lo dio a conocer su propietario Francisco Javier Silva Parra, quien denunció el ilícito a las autoridades tratando de recuperar algunas de su pertenencias, pero hasta ahora no existen ni pistas de los asaltantes.

El otro asalto registrado tres días después ocurrió en el balneario el Oasis, donde los ladrones entraron forzando la estructura de una ventana, para así llevarse dinero en efectivo y demás pertenencias de valor por un monto promedio de 10 mil pesos. Y otro atraco que a diferencia de los otros se realizó a plena luz del día y con lujo de violencia fue el registrado en las oficinas del periódico el regional, donde a la empleada de la limpieza la amarraron de pies y manos, para después llevarse dinero en efectivo.

Lo que siempre resulta [illegible] que todos estos simples atracos [illegible] realizados por pandilleros, [illegible] no se han presentado detenciones [illegible] ni pistas de los responsables [illegible] es muy extraño sobre todo [illegible] cía parece que no actúa, como que [illegible] importara estos atracos.

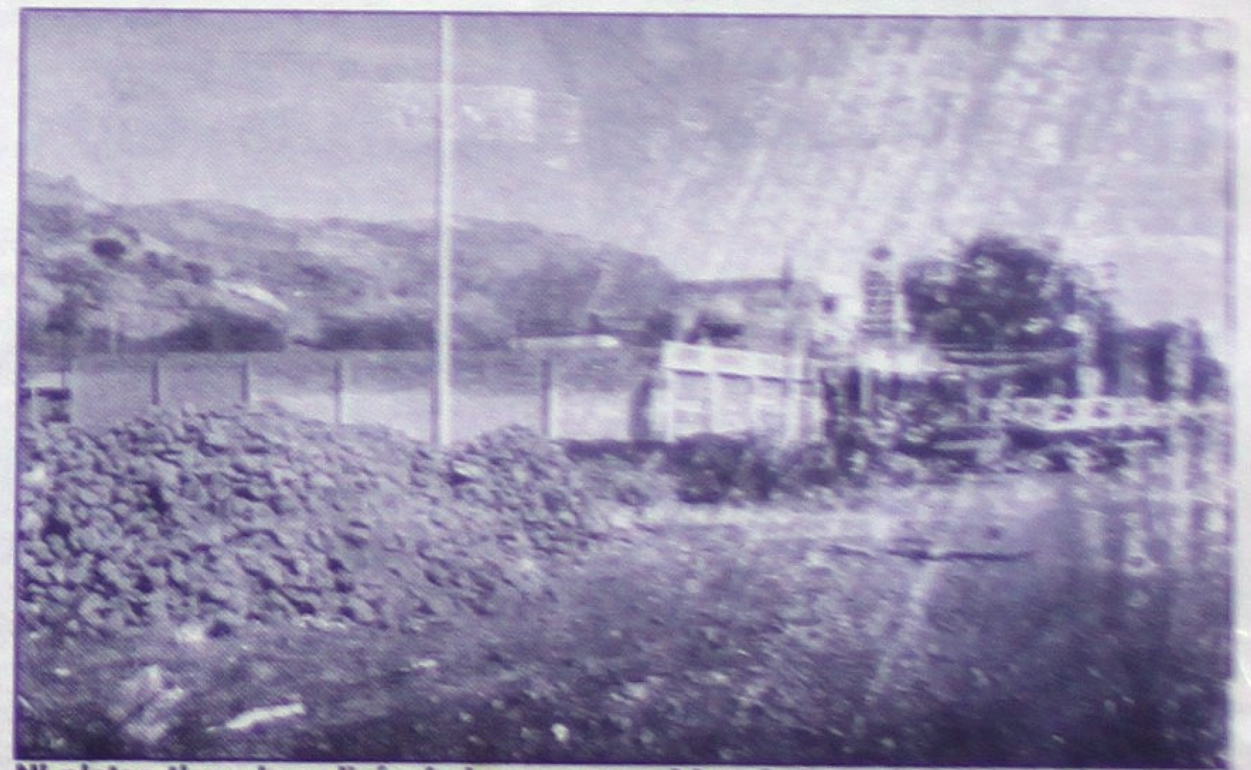

Ni pistas tiene la policía de los responsables de los robos ocurridos en los últimos días en esta ciudad.

¡ULTIMO ADIOS AL MENOR ISAEL ANDRADE!

** De cabeza cayó del techo de su casa y ya no pudo sobrevivir*

Rubén Pérez/Meridiano

Santiago Ixcuintla.- Ayer viernes por la tarde familiares y amigos le dieron el último adiós al menor Isael Andrade González, vecino de La Presa, y quién tuvo un larga agonía luego de caer de cabeza de la planta alta de su casa.

Hasta donde pudimos conocer, fue a principios del presente mes cuando Isael, quién apenas contaba con 13 años de edad, se encontraba en el techo de su casa y por curiosidad se asomó a la calle agarrándose del cable de la antena.

Desafortunadamente el cable no soportó el peso del menor y se desprendió por lo que Isael se estrelló de cabeza contra el piso.

Los familiares se dieron cuenta por el fuerte sonido que escucharon y al notar lo que había ocurrido se movilizaron para trasladar al menor hasta la clínica del Instituto Mexicano del Seguro Social.

PARA DARLE EL ULTIMO ADIÓS... Cientos de preseños acompañaron la carroza fúnebre hasta el panteón local donde descansan los restos del menor que en vida llevara por nombre Isael Andrade González. (FOTOS RUBEN PEREZ/MERIDIANO DE LA COSTA).

El menor resultó muy grave tras el percance por lo que el IMSS de Santiago Ixcuintla trasladó al menor hasta el Hospital General de Tepic, Nayarit.

En este último lugar el menor tampoco duró mucho tiempo y fue nuevamente trasladado pero ahora al Hospital Civil de Especialidades de Guadalajara, Jalisco. Desafortunadamente no se pudo hacer mucho por él, y al cabo de unos días el menor falleció.

Tras la triste noticia a los familiares reclamaron los restos del menor para retornar a La Presa donde luego de velarlo le darían cristiana sepultura.

AL FRENTE... La banda de guerra de la secundaria a la pertenecía Isael marchó al frente de la multitud rumbo al cementerio.

Así pues, ayer viernes cuando eran las 15:00 horas se efectuó una misa de cuerpo presente en la iglesia de la localidad donde cientos de personas abarrotaron el recinto parroquial.

Posteriormente familiares, amigos y compañeros de estudios acompañaron a la carroza fúnebre hasta el panteón local.

La banda de guerra de la secundaria en donde estaba estudiando el ahora fallecido marcho adelante de la multitud hasta el cementerio.

En este sagrado lugar, en medio de llantos y oraciones se depositó el féretro donde por la eternidad descansará el joven Isael Andrade González

¡CHEVROLET MAROMEO POR EXCESO DE VELOCIDAD!

Rubén Pérez/Meridiano

Santiago Ixcuintla.- El jueves por la tarde se registró un accidente vehicular a la entrada de Pozo de Ibarra, perteneciente al municipio.

De este la partida de Policía destacamentada en dicha comunidad tuvo conocimiento y al respecto informó que efectivamente el accidente ocurrió cuando eran aproximadamente las 16:30 horas del día citado.

Y según la misma fuente se tratába de una camioneta de color café, marcha Chevrolet, modelo 85', con placas de circulación RES-6919 del estado, propiedad de Julián González Castañeda.

Dicha unidad era conducida por Juan Carlos González Castañeda, de 22 años de edad, originario de Pantano Grande, y vecino de Pozo de Ibarra.

Juan Carlos era acompañado por Génaro Martínez Cándido, y ambos fueron detenidos minutos después de que lograron estabilizar la unidad.

Y es que circulaba con exceso de velocidad y en el primer tope el conductor perdió en control sobre el vehículo cual dio volteretas hasta quedar en su posición original pero sobre una banqueta.

Tras la detención se comprobó que los tipos andaban ebrios por lo cual fueron trasladados a la cárcel pública municipal y quedaron a disposición de Tránsito del Estado, así como también el vehículo en que protagonizaron el accidente.

CERCA DE CAÑADA DEL TABACO...
Ford aparatosamente se salió de la carretera

Santiago Ixc.- La madrugada de ayer la Policía Municipal en recorrido de rutina encontró por la carretera Santiago-Los Corchos una camioneta que al parecer se había accidentado.

La unidad, una Ford, verde, de redilas, modelo 77', con placas de circulación REP-8684 del estado, fue localizada antes de llegar a Cañada del Tabaco.

En dicho sitio se encontraba el conductor responsable, quién se identificó como Miguel Alvarado Hernández, de 39 años de edad, originario y vecino de Villa Juárez, con domicilio en calle Elías Reyes número 31.

Esta persona dijo que conducía con velocidad moderada de Villa Juárez rumbo a Cañada del Tabaco, pero debido a que se encontraba bajo el influjo de las bebidas embriagantes perdió en control y se salió de la carretera.

Afortunadamente no resultó lesionado en tanto que la unidad no sufrió daños de consideración.

Tomando nota la Dirección de Seguridad Pública Municipal.

Tengo problemas en mi casa porque me adueño del teléfono para navegar por Internet...

*Aplican Restricciones

¡No te preocupes! con internet por cable de Meg@Red Internet por cable

No requieres línea telefónica

Además:

- Ahorro al contratar televisión por cable e internet.
- La mayor velocidad disponible desde 128 Kbps.
- Conexión permanente.
- Directo a tu computadora.
- Guardián: bloqueo de acceso a páginas web no aptas para tu familia.
- Help Desk para soporte técnico telefónico.

Contrata y recibe un mes GRATIS

MEGACABLE

Conéctate: 14 45 00

Oficina central: Magnolia #212 Col. San Juan Tel. 14 45 00 Tepic, Nay. CIS San Rafael Av. del Valle No. 133 Planta Baja

...na casa, guardaba 650 litros de gasolina

¡BOMBA DE TIEMPO EN LA LOMAS ALTAS!

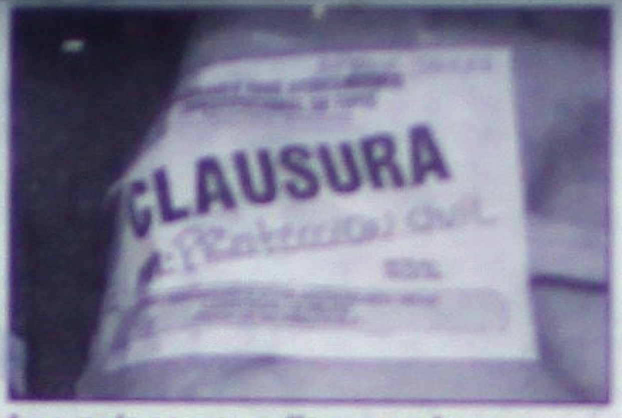

Les colocaron sellos a cada uno.

** Elementos de la Policía Municipal sorprendieron a una persona cargando grandes bidones hacia una camioneta*
** Personal de Protección Civil Municipal aseguraron 13 bidones repletos de gasolina que al parecer pretendía vender un pipero*
** Los pusieron a disposición de la PGR*

Alejandro García/Meridiano

Tepic.- Trece bidones repletos de gasolina fueron asegurados la mañana de ayer luego de que eran sacadas de un domicilio en la colonia Lomas Altas y los subían a una camioneta, siendo sorprendidos por agentes municipales, mientras que del peligroso combustible se hizo cargo Protección Civil debido a que representaba un enorme riesgo en ese lugar.

Los trece galones con gasolina, decomisados. (Fotos MERIDIANO/Alejandro García)

De este caso, se conoció aproximadamente a las 11:05 horas de ayer elementos de la Policía Municipal realizaban su recorrido por las calles de la colonia Lomas Altas y cuando llegaron a la esquina de Polonia y Canadá se percataron de que algo extraño estaba sucediendo.

Los oficiales de la patrulla 86 se dieron cuenta de que una persona sacaba de una finca, varios bidones grandes y los subía a una camioneta marca GMC, modelo 1978, color blanco, placas PA28176, que al acercarse se dieron cuenta de que se trataba de gasolina.

Al ser cuestionado, no supo que contestar debido a que es sabido que tanto combustible en el interior de una casa representa un riesgo, además de que no cumplía con los requerimientos mínimos de seguridad.

Ante tal situación, se dio aviso a la dirección de Protección Civil Municipal, trasladándose de inmediato una unidad que procedió a asegurar 13 bidones con capacidad para 50 litros aproximadamente, repletos cada uno de combustible.

Cabe señalar que algunos vecinos aseguraron que el dueño de la gasolina trabaja transportando en una pipa y que de ahí ha guardado algunos litros para después venderlos.

Luego de asegurar y sellar los galones, serían trasladados a las instalaciones de la PGR donde quedarían a disposición de la autoridad competente.

Serían puestos a disposición de la PGR.

No les importó cegar la vida de inocente criaturita...

¡RASTREAN ASESINOS DE PADRE E HIJO!

** Agentes judiciales destacamentados en la zona serrana de La Yesca, trabajando en la captura de los criminales * Se ocultan en la sierra * Se trata de los hermanos Santos y Alfredo de apellidos Macias Mojarro*

Columba Rivera/Meridiano

La Yesca.- Tras el artero crimen perpetrado entre la noche del día 9 y madrugada del 10 de los corrientes, donde padre e hijos les cegaron las vidas con ráfagas de AK-47 mejor conocidos como cuernos de chivo' por un camino de terracería que conduce al rancho 'Puerta Vieja' de éste mismo municipio, la PJE ya esclareció el doble asesinado y cuenta con la plena identificación de los asesinos.

A 96 horas de ocurrido el hecho, agentes judiciales adscritos en la sierra de La Yesca, tras rápidas investigaciones efectuadas, lograron saber la identidad de los criminales y se trata de los hermanos Santos y Alfredo de apellidos Macias Mojarro, que armados con poderosos AK-47 acabaron con la vida de su enemigo Eleuterio Trinidad Ramírez de 47 años de edad, originario de San José de Mojarras y vecino de Paso de Golondrinas, ambos municipios de Santa María del Oro, sin importarles acabar también con la vida del pequeño Oscar Manuel Trinidad Simental, de tan solo 13 años de edad, quién acompañaba a su padre.

Tras la plena identificación de los asesinos, se implementó un fuerte operativo en los alrededores donde ocurrió el doble asesinato así como también 'peinaron' la zona serrana, sin embargo, no lograron encontrar pistas que los llevara hasta sus paraderos.

Se presume que los criminales se ocultan entre la espesa sierra, burlando la acción de los judiciales conocedores perfectamente del terreno que pisan, siendo un punto a su favor, ya que con ello, están entorpeciendo a la PJE la labor de sus capturas.

Cabe señalar que el hallazgo fue realizado por un vecino cercano al rancho Puerta Vieja de nombre Asunción Salazar Simental, quién de inmediato reportó los pormenores a las autoridades.

RECORDANDO ESE DIA

De este cruel asesinato, se conoció que sucedió la noche del pasado martes entre las 20 y 21:00 horas, cruzando el Río Santiago.

Vecinos de Paso de las Golondrinas, fueron quienes realizaron el hallazgo de dos personas tiradas y con varios impactos de arma de fuego, alertando de inmediato a la autoridad del pueblo quien a su vez dio aviso a la policía.

Pero debido a que aquel lugar se encuentra demasiado alejado de otros poblados, no fue si no hasta la mañana de ayer cuando fueron enterados, elementos de la Policía Judicial del Estado y la Municipal de Santa María del Oro, trasladándose los centros tácticos de San Pedro Lagunillas, Chapalilla, Santa María del Oro, así como peritos, el agente del Ministerio Público y un médico legista para dar fe de los dos cadáveres.

Posteriormente, los occisos serían identificados como Eleuterio Trinidad Ramírez, de 47 años de edad y su hijo Oscar Manuel Trinidad, de 11 años de edad, quienes eran vecinos de el Paso de Golondrinas.

Transcendió que en el lugar del crimen, fueron encontrados numerosos casquillos de rifle AK-47 mejor conocido como 'Cuerno de Chivo'.

Se dice que al parecer, los hechos sucedieron pues el señor Trinidad desde hace tiempo cuidaba ganado en aquel lugar y que años atrás, tuvo un problema con un ganadero y de ahí comenzaron sus problemas.

Se cree que el móvil fue una venganza por parte de alguna persona con la que tuvo problemas, quien esta vez tomó venganza, también cortándola la vida al menor que acompañaba a su padre, ambos de rasgos indígenas.

Más tarde, los restos fueron levantados y llevados a un anfiteatro para que le fuera practicada la necropsia de ley.

Una mujer resultó herida...

¡TRANCAZO FRENTE AL TECNOLOGICO!

** La contadora Josefina Encarnación fue llevada a un sanatorio después del choque que sufrió contra un Jetta que iba entrando al Tecnológico*

Alejandro García/Meridiano

Tepic.- Impresionante choque se registró la tarde de ayer sobre la avenida Tecnológico, frente a la escuela del mismo nombre cuando el auto al parecer de un maestro, daría vuelta para entrar al centro de estudios y fue impactado por un Sentra que circulaba en el carril central.

Según el reporte de Tránsito del Estado que tomó conocimiento en el lugar de los hechos, se comentó que este percance se registró a eso de las [illegible] horas por avenida Tecnológico, frente a la entrada de autos de la escuela del mismo nombre.

Se trata de un vehículo marca Nissan, tipo Sentra, color verde, placas de circulación [illegible], que era conducido por Josefina Encarnación Delgadillo, de [illegible] años de edad, que tiene su domicilio por avenida México y dijo ser de profesión, contador privado.

Trascendió que este vehículo circulaba en dirección de poniente a oriente por carril central y al llegar al cruce antes mencionado, con su ángulo delantero derecho se impactó a otro vehículo marca Volkswagen, tipo Jetta, color negro, placas [illegible], que transitaba por carril lateral derecho en la misma dirección.

Según el conductor de este otro vehículo, pretendía dar vuelta con la flecha del semáforo cuando llegó la del Sentra y se le impactó en su ángulo delantero izquierdo.

Minutos después del percance, debido a que la del Sentra había resultado lesionada, acudió una ambulancia de la Cruz Roja para prestarle los primeros auxilios y posteriormente trasladarla al Sanatorio de la Loma.

Se dijo que Josefina resultó con una herida de 10 centímetros en región frontal, así que mientras tanto un oficial de Tránsito del Estado tomaba nota para deslindar responsabilidades, asimismo agentes de la Policía Judicial del Estado tomaron nota.

Así quedaron las dos unidades ayer frente al Tecnológico. (Fotos MERIDIANO/Alejandro García)

Los dos conductores después del choque.

El Sentra circulaba por el carril central.

Con un paño se tapaba la frente ensangrentada.

Llegaba la Cruz Roja y agentes judiciales los tomaban nota.

Se la llevaban al sanatorio La Loma.

Restaurante de Mariscos **FAMILIAR II**

FESTEJA

Este 15 de Mayo a todos los Maestros

Con un sabroso Puerquito al Horno

RICAS BOTANAS GRATIS

Además de disfrutar de una gran variedad de platillos.

*Pescado Zarandeado.
*Campechanas.
*Empanadas de Camarón.
*Ceviche de Camarón.
*Camarones al gusto.
*Carne Zarandeada.
*Tacos de Camarón

Ambiente 100% Familiar

Servicio a Domicilio al Teléfono 14-60-15 Cel. 30-27-26 Boulevard Tepic-Xalisco Núm. 642 antes de Llegar al Libramiento